СЛУЖБЕНИ ГЛАСНИК
ОПШТИНЕ МАЛО ЦРНИЋЕ

Година XXIII Број 11 МАЛО ЦРНИЋЕ 29.11.2019.

130

На основу члана 52. Статута општине Мало Црниће ("Службени гласник општине Мало Црниће", број 3/19) и члана 76. Закона о буџетском систему („Службени гласник РС“, број 54/2009,73/2010,101/2010, 101/2011, 93/2012, 62/2013, 63/2013 - испр., 108/2013, 142/2014, 68/2015 - др. закон, 103/2015, 99/2016 113/2017, 95/2018 и 31/2019), Скупштина Општине Мало Црниће на седници одржаној дана 29. 11. 2019. године, доноси

ИЗВЕШТАЈ
О ИЗВРШЕЊУ ОДЛУКЕ О БУЏЕТУ ОПШТИНЕ МАЛО ЦРНИЋЕ
ЗА ПЕРИОД ЈАНУАР – СЕПТЕМБАР 2019. ГОДИНЕ

Приходи и примања, расходи и издаци буџета Општине Мало Црниће за период јануар - септембар 2019. године износе:

I Укупно остварени приходи и примања у извештајном периоду јануар – септембар 2019.....257.409.607 динара
II Укупно извршени расходи и издаци у извештајном периоду јануар – септембар 2019. .....223.494.781 динара
III Разлика укупних прихода и примања и укупних расхода и издатака износи.....33.914.826 динара

I Остварени приходи и примања за период 01.01.2019- 30.09.2019. године.

Класа/Категорија/Група	Конто	ВРСТЕ ПРИХОДА И ПРИМАЊА	План за 2019.			Укупно	Остварење јануар – септембар 2019.		Укупно	Проценат остварења
			Средства из буџета	Структ -ура %	Средства из осталих извора финан. буџ. корисника		Средства из буџета	Средства из осталих извора финан. буџ. корисника		
		Пренета средства из претходне године		**0.0%**		-			-	
700000		**ТЕКУЋИ ПРИХОДИ**	**337,338,469**	**65.8%**	**2,505,000**	**340,364,469**	**257,409,607**	-	**257,409,607**	**75,62**
710000		**ПОРЕЗИ**	**91,817,000**	**17.9%**	-	**91,838,000**	**73,879,424**	-	**73,840,922**	**80,40**
711000		**ПОРЕЗ НА ДОХОДАК, ДОБИТ И КАПИТАЛНЕ ДОБИТКЕ**	**54,327,000**	**10.6%**	-	**54,348,000**	**47,821,164**	-	**47,782,662**	**87,92**
	711111	Порез на зараде	36,500,000	7.1%		36,500,000	29,241,056		29,241,056	
	711121	Порез на приходе од самосталних делатности који се плаћа према стварно оствареном приходу, по решењу Пореске управе	90,000	0.0%		90,000	50,920		50,920	
	711122	Порез на приходе од самосталних делатности који се плаћа према паушално утврђеном приходу, по решењу Пореске управе	3,300,000	0.6%		3,300,000	3,019,543		3,019,543	2
	711123	Порез на приходе од самосталних делатности који се плаћа према стварно оствареном приходу самоопорезивањем	10,000,000	2.0%		10,000,000	11,022,185		11,022,185	
	711145	Порез на приходе од давања у закуп покретних ствари - по основу самоопорезивања и по решењу Пореске управе	37,000	0.0%		37,000	34,218		34,218	
	711146	Порез на приходе од пољопривреде и шумарства по решењима Пореске управе	-			1,000	412		262	
	711147	Порез на земљиште	-			10,000	5,181		3,560	
	711183	Самодопринос из прихода од пољопривреде и шумарства	-			10,000	5,710		3,325	
	711191	Порез на остале приходе	4,400,000	0.9%		4,400,000	4,407,593		4,407,593	
	711193	Порез на приходе спортиста и спортских стручњака	-			50,000	34,346		25,857	
713000		**ПОРЕЗ НА ИМОВИНУ**	**27,200,000**	**5.3%**	-	**27,200,000**	**18,538,849**	-	**18,538,849**	**68,16**
	713121	Порез на имовину (осим на земљиште, акције и уделе) од физичких лица	22,200,000	4.3%		22,200,000	14,498,644		14,498,644	
	713122	Порез на имовину (осим на земљиште, акције и уделе) од правних лица	1,200,000	0.2%		1,200,000	1,716,202		1,716,202	
	713311	Порез на наслеђе и поклон по решењу Пореске управе	1,000,000	0.2%		1,000,000	826,693		826,693	
	713421	Порез на пренос апсолутних права на непокретности, по решењу Пореске управе	1,100,000	0.2%		1,100,000	688,854		688,854	

	713423	Порез на пренос апсолутних права на моторним возилима, пловилима и ваздухопловима, по решењу Пореске управе	1,700,000	0.3%		1,700,000	808,456		808,456	
714000		**ПОРЕЗ НА ДОБРА И УСЛУГЕ**	**8,290,000**	**1.6%**	**-**	**8,290,000**	**5,920,063**	**-**	**5,920,063**	**71,41**
	714513	Комунална такса за држање моторних друмских и прикључних возила, осим пољопривредних возила и машина	7,000,000	1.4%		7,000,000	5,450,806		5,450,806	
	714549	Накнада од емисије SO2, NO2, прашкастих материја и одложеног отпада	100,000	0.0%		100,000	104,100		104,100	
	714552	Боравишна такса	90,000	0.0%		90,000	79,590		79,590	
	714562	Посебна накнада за заштиту и унапређење животне средине	1,100,000	0.2%		1,100,000	259,527		259,527	
	714565		-	0.0%		-	26,040		26,040	
716000		**ДРУГИ ПОРЕЗИ**	**2,000,000**	**0.4%**	**-**	**2,000,000**	**1,599,348**	**-**	**1,599,348**	**79,96**
	716111	Комунална такса за истицање фирме на пословном простору	2,000,000	0.4%		2,000,000	1,599,348		1,599,348	3
730000		**ДОНАЦИЈЕ И ТРАНСФЕРИ**	**224,965,743**	**43.9%**	**1,900,000**	**226,865,743**	**161,746,379**	**-**	**161,746,379**	**71,30**
733000		**ТРАНСФЕРИ ОД ДРУГИХ НИВОА ВЛАСТИ**	**224,965,743**	**43.9%**	**1,900,000**	**226,865,743**	**161,746,379**	**-**	**161,746,379**	**71,30**
	733151	Ненаменски трансфери од Републике у корист нивоа општина	208,437,171	40.6%	-	208,437,171	156,327,876	-	156,327,876	
	733154	Текући наменски трансфери, у ужем смислу, од Републике у корист нивоа општина	16,528,572	3.2%	1,900,000	18,428,572	5,418,503		5,418,503	
	733251	Капитални трансфери од других нивоа власти у корист нивоа општине		0.0%		-			-	
740000		**ДРУГИ ПРИХОДИ**	**20,555,726**	**4.0%**	**605,000**	**21,660,726**	**21,783,804**	**-**	**18,361,248**	**84,29**
741000		**ПРИХОДИ ОД ИМОВИНЕ**	**5,249,000**	**1.0%**	**-**	**5,749,000**	**3,798,654**	**-**	3,798,654	**66,08**
	741151	Приходи буџета општине од камата на средства консолидованог рачуна трезора	3,000,000			3,500,000	1,908,316		1,908,316	
	741522	Средства остварена од давања у закуп пољопривредног земљишта	1,900,000	0.4%		1,900,000	1,525,205		1,525,205	
	741526	Накнада за коришћење шума и шумског земљишта		0.0%		-	37,245		37,245	
	741531	Комунална такса за коришћење простора на јавним површинама или испред пословног простора у пословне сврхе, осим ради продаје штампе, књига и других публикација, производа старих и уметничких заната и домаће радиности	149,000	0.0%		149,000	14,937		14,937	
	741532	Комунална такса за коришћење простора за паркирање друмских моторних и прикључних возила на уређеним и обележеним местима		0.0%		-			-	
	741535	Комунална такса за заузеће јавне површине грађевинским материјалом	200,000	0.0%		200,000	288,639		288,639	

	741596						24,312			
742000		**ПРИХОДИ ОД ПРОДАЈЕ ДОБАРА И УСЛУГА**	**12,203,746**	**2.4%**	**605,000**	**12,808,746**	**9,375,306**	**-**	**9,256,306**	**72,27**
	742155	Приходи од давања у закуп, односно на коришћење непокретности у општинској својини које користе општине и индиректни корисници њиховог буџета	7,500,000	1.5%	-	7,500,000	5,605,375	-	5,605,375	
	742156	Приходи од боравка деце у предшколским установама	1,500,000	0.3%		1,500,000	1,569,497		1,569,497	
	742251	Општинске административне таксе	1,900,000	0.4%		1,900,000	1,574,934		1,574,934	
	742255	Такса за озакоњење објеката у корист нивоа општине	1,303,746	0.3%		1,303,746	506,500		506,500	4
	742351	Приходи које својом делатношћу остваре органи и организације општине	-	0.0%	605,000	605,000	119,000	-	-	
743000		**НОВЧАНЕ КАЗНЕ И ОДУЗЕТА ИМОВИНСКА КОРИСТ**	**2,040,000**	**0.4%**	**-**	**2,040,000**	**3,417,040**	**-**	**3,417,040**	**167,5**
	743324	Приходи од новчаних казни за прекршаје, предвиђене прописима о безбедности саобраћаја на путевима	2,000,000	0.4%		2,000,000	3,391,930		3,391,930	
	743351	Приходи од новчаних казни за прекршаје у корист нивоа општина	20,000	0.0%		20,000	23,500		23,500	
	743921	Приходи од увећања пореског дуга	20,000	0.0%		20,000	1,610		1,610	
744000		**ДОБРОВОЉНИ ТРАНСФЕРИ ОД ФИЗИЧКИХ И ПРАВНИХ ЛИЦА**	**-**	**0.0%**	**-**	**-**	**4,199,531**	**-**	**1,634,003**	
	744141	Текући добровољни трансфери од физичких и правних лица у корист нивоа градова		0.0%		-			-	
	744151	Текући добровољни трансфери од физичких и правних лица у корист нивоа општина					4,199,531		4,199,531	
	744241	Капитални добровољни трансфери од физичких и правних лица у корист нивоа општина	-	0.0%	-	-	-	-	-	
745000		**МЕШОВИТИ И НЕОДРЕЂЕНИ ПРИХОДИ**	**1,062,980**	**0.2%**	**-**	**1,062,980**	**993,273**	**-**	**993,273**	**93,44**
	745151	Остали приходи у корист нивоа општина	862,980	0.2%		862,980	993,273		993,273	
	745152	Закупнина за стан у државној својини у корист нивоа општина		0.0%		-			-	
	745153	Део добити јавног предузећа према одлуци управног одбора јавног предузећа у корист нивоа општина	200,000	0.0%		200,000	-		-	
770000		**МЕМОРАНДУМСКЕ СТАВКЕ ЗА РЕФУНДАЦИЈУ РАСХОДА**	**-**	**0.0%**	**-**	**-**	**-**	**-**	**-**	
	771111	Меморандумске ставке за рефундацију расхода	-	0.0%		-	-		-	
790000		**ПРИХОДИ ИЗ БУЏЕТА**	**-**	**0.0%**	**-**	**-**	**-**	**-**	**-**	
	791110	Приходи из буџета		0.0%		-			-	

800000		**ПРИМАЊА ОД ПРОДАЈЕ НЕФИНАНСИЈСКЕ ИМОВИНЕ**	**100,000**	**0.0%**	**-**	**100,000**	**-**	**-**	**-**	
810000		**ПРИМАЊА ОД ПРОДАЈЕ ОСНОВНИХ СРЕДСТАВА**	**100,000**	**0.0%**	**-**	**100,000**	**-**	**-**	**-**	
	811000	Примања од продаје непокретности		0.0%		-			-	
	812000	Примања од продаје покретне имовине	100,000	0.0%		100,000			-	5
840000		**ПРИМАЊА ОД ПРОДАЈЕ ПРИРОДНЕ ИМОВИНЕ**	**-**	**0.0%**	**-**	**-**	**-**	**-**	**-**	
	841000	Примања од продаје земљишта		0.0%		-			-	
900000		**ПРИМАЊА ОД ЗАДУЖИВАЊА И ПРОДАЈЕ ФИНАНСИЈСКЕ ИМОВИНЕ**	**-**	**0.0%**	**-**	**-**	**-**	**-**	**-**	
910000		**ПРИМАЊА ОД ЗАДУЖИВАЊА**	**-**	**0.0%**	**-**	**-**	**-**	**-**	**-**	
	911441	Примања од задуживања од пословних банака у земљи у корист нивоа градова		0.0%		-			-	
	912	Примања од иностраног задуживања		0.0%		-			-	
920000		**ПРИМАЊА ОД ПРОДАЈЕ ФИН. ИМОВИНЕ**	**-**	**0.0%**	**-**	**-**	**-**	**-**	**-**	
	921941	Примања од продаје домаћих акција и осталог капитала у корист нивоа градова	-	0.0%		-	-		-	
	7+8+9	**ТЕКУЋИ ПРИХОДИ И ПРИМАЊА ОД ЗАДУЖИВАЊА И ПРОДАЈЕ ФИН. ИМОВИНЕ**	**337,438,469**	**65.8%**	**2,505,000**	**339,943,469**	**257,409,607**	**-**	**257,409,607**	**75,62**
	3	**Пренета средства из претходне године**	**175,369,565**	**%**	**-**	**175,369,565**	**175,369,565**	**-**	**175,369,565**	
	3+7+8+9	**УКУПНО ПРЕНЕТА СРЕДСТВА, ТЕКУЋИ ПРИХОДИ И ПРИМАЊА**	**512,808,034**	**100.0%**	**2,505,000**	**515,313,034**	**432,779,172**	**-**	**432,779,172**	

II Укупни расходи и издаци буџета по основним наменама, извршени су у следећим износима:

Екон. клас.	ВРСТЕ РАСХОДА И ИЗДАТАКА	Средства из буџета	Структура %	Средства из осталих извора	Укупна јавна средства	Укупно извршење јануар- септембар 2019.
1	2	3	4	5	6	
400	**ТЕКУЋИ РАСХОДИ**	322,857,925	65.1%	9,669,762	332,527,687	171,900,402
410	**РАСХОДИ ЗА ЗАПОСЛЕНЕ**	**67,051,985**	**13.5%**	**6,047,899**	**73,099,884**	**45,742,406**
411	Плате и додаци запослених	50,123,418	10.1%	3,540,671	53,664,089	35,552,869
412	Социјални доприноси на терет послодавца	9,261,567	1.9%	607,228	9,868,795	6,098,448
413	Накнаде у натури (превоз)	871,000	0.2%	-	871,000	268,450
414	Социјална давања запосленима	1,710,000	0.3%	1,900,000	3,610,000	510,130
415	Накнаде за запослене	3,911,000	0.8%	-	3,911,000	2,432,391
416	Награде,бонуси и остали посебни расходи	1,175,000	0.2%	-	1,175,000	880,118
420	**КОРИШЋЕЊЕ УСЛУГА И РОБА**	**148,022,483**	**29.8%**	**1,928,388**	**149,950,871**	**70,151,166**
421	Стални трошкови	13,246,412	2.7%	828,388	14,074,800	8,003,773
422	Трошкови путовања	1,914,000	0.4%	-	1,914,000	769,321
423	Услуге по уговору	40,795,520	8.2%	690,000	41,485,520	21,134,040
424	Специјализоване услуге	16,956,000	3.4%	-	16,956,000	9,831,301
425	Текуће поправке и одржавање (услуге и мат)	65,750,551	13.2%	-	65,750,551	24,531,094
426	Материјал	9,360,000	1.9%	410,000	9,770,000	5,881,637
431	Амортизација некретнина и опреме;	-	0.0%	-	-	
450	**СУБВЕНЦИЈЕ**	**6,890,000**	**1.4%**	**-**	**6,890,000**	**2,952,850**
451	Текуће субвенције јавним нефинансијским предузећима и организацијама	6,890,000	1.4%	-	6,890,000	2,952,850
452	Субвенције приватним финансијским институцијама;	-	0.0%	-		
460	**ДОНАЦИЈЕ И ТРАНСФЕРИ**	**57,531,500**	**11.6%**	**-**	**57,531,500**	**32,532,621**
463	Текући трансфери осталим нивоима власти	42,096,500	8.5%	-	42,096,500	23,163,003
464	Дотације организацијама обавезног социјалног осигурања	8,817,000	1.8%	-	**8,817,000**	6,029,657
465	Остале донације, дотације и трансфери	6,618,000	1.3%	-	**6,618,000**	3,339,961
470	**СОЦИЈАЛНА ПОМОЋ**	**14,330,000**	**2.9%**	**1,693,475**	**16,023,475**	**8,129,346**
472	Накнаде за социјалну заштиту из буџета	14,330,000	2.9%	1,693,475	16,023,475	8,129,346
480	**ОСТАЛИ РАСХОДИ**	**19,032,000**	**3.8%**	**-**	**19,032,000**	**12,392,013**
481	Дотације невладиним организацијама;	10,285,000	2.1%	-	10,285,000	9,058,911
482	Порези, обавезне таксе, казне и пенали;	2,877,000	0.6%	-	2,877,000	903,573
484	Накнада штете за повреде или штету насталу услед елементарних непогода или других природних узрока;	400,000	0.1%	-	400,000	-
485	Накнада штете за повреде или штету нанету од стране државних органа;	5,350,000	1.1%	-	5,350,000	2,429,529
489	Расходи који се финансирају из средстава за реализацију националног инвестиционог плана	-	0.0%	-	-	
490	**АДМИНИСТРАТИВНИ ТРАНСФЕРИ БУЏЕТА**	**9,999,957**	**2.0%**	**-**	**9,999,957**	**-**
494	Административни трансфери из буџета - Текући расходи	-	0.0%	-	-	
49911	Стална резерва	1,000,000	0.2%	-	1,000,000	-
49912	Текућа резерва	8,999,957	1.8%	-	8,999,957	-
500	**КАПИТАЛНИ ИЗДАЦИ**	**173,421,547**	34.9%	**9,923,811**	**183,345,358**	**51,594,371**
510	**ОСНОВНА СРЕДСТВА**	**170,421,547**	**34.3%**	**9,923,811**	**180,345,358**	**51,594,371**
511	Зграде и грађевински објекти;	147,681,047	29.8%	9,628,811	157,309,858	37,279,821
512	Машине и опрема;	17,190,500	3.5%	270,000	17,460,500	13,931,331

513	Остале некретнине и опрема;	650,000	0.1%	-	**650,000**	100,000
514	Култивисана имовина;	4,600,000	0.9%	-	4,600,000	-
515	Нематеријална имовина	300,000	0.1%	25,000	325,000	283,219
520	**ЗАЛИХЕ**	-	**0.0%**	-	-	
540	**ПРИРОДНА ИМОВИНА**	**3,000,000**	**0.6%**	-	**3,000,000**	
550	**Неф. Имов. која се фин. из сред. за реализ. нип-а**	-	0.0%	-	-	
610	**ОТПЛАТА ГЛАВНИЦЕ**	-	**0.0%**	-	-	
621	**Набавка домаће финансијске имовине**	-	0.0%	-	-	
6211	Набавка домаћих хартија од вредности, изузев акција	-	0.0%	-	-	
	УКУПНИ ЈАВНИ РАСХОДИ	**496,279,472**	**100.0%**	**19,593,573**	**515,873,045**	**223,494,773**

III Укупна планирана средства буџета, извршена су по програмској класификацији датој у табели

Шифра		Назив	Средства из буџета	Структ-ура %	Сопствени и други приходи	Укупна средства	Укупно извршење јануар - септембар 2019.
Програм	Програмска активност/ Пројекат						
1	*2*	*3*	*4*	*5*	*6*	*7*	8
2101		**Програм 16. Политички систем локалне самоуправе**	**17,411,750**	3.5%	**0**	**17,411,750**	10,160,624
	2101-0001	Функционисање Скупштине	7,911,450	1.6%	0	7,911,450	4,647,007
	2101-0002	Функционисање извршних органа	9,500,300	1.9%	0	9,500,300	5,513,617
1101		**Програм 1. Урбанизам и просторно планирање**	**8,660,000**	1.7%	**0**	**8,660,000**	**1,630,171**
	1101-0003	Управљање грађевинским земљиштем	3,000,000	0.6%	0	3,000,000	0
	1101-0004	Стамбена подршка	460,000	0.1%	0	460,000	0
	1101-П1	Социјално становање	5,200,000	1.0%	0	5,200,000	1,630,171
1102		**Програм 2. Комуналне делатности**	**31,513,870**	6.4%	**0**	**31,513,870**	8,311,452
	1102-0001	Управљање/одржавање јавним осветљењем	1,000	0.0%	0	1,000	0
	1102-0002	Одржавање јавних зелених површина	800,000	0.2%	0	800,000	247,324
	1102-0003	Одржавање чистоће на површинама јавне намене	550,000	0.1%	0	550,000	0
	1102-0004	Зоохигијена	3,811,000	0.8%	0	3,811,000	2,337,200
	1102-0006	Одржавање гробаља и погребне услуге	2,046,000	0.4%	0	2,046,000	174,000
	1102-0007	Производња и дистрибуција топлотне енергије	4,005,870	0.8%	0	4,005,870	3,884,454
	1102-0008	Управљање и снабдевање водом за пиће	20,300,000	4.1%	0	20,300,000	1,668,474
	1102-П1	Изградња азила за псе	0	0.0%	0	0	0
1501		**Програм 3. Локални економски развој**	**4,800,000**	1.0%	**0**	**4,800,000**	3,861,717
	1501-0002	Унапређење привредног амбијента	1,000,000	0.2%	0	1,000,000	1,000,000
	1501-П1	Реконструкција крова на управној згради млина "Млава"	3,800,000	0.8%	0	3,800,000	2,861,717
1502		**Програм 4. Развој туризма**	**5,386,360**	1.1%	**440,000**	**5,826,360**	**4,254,168**
	1502-0001	Управљање развојем туризма	4,786,360	1.0%	0	4,786,360	3,274,751
	1502-П1	Стишко посело	600,000	0.1%	440,000	1,040,000	979,417
0101		**Програм 5. Пољопривреда и**	**41,128,000**	8.3%	**0**	**41,128,000**	**19,843,312**

		рурални развој					
	0101-0001	Подршка за спровођење пољопривредне политике у локалној заједници	9,690,000	2.0%	0	9,690,000	1,258,960
	0101-0002	Мере подршке руралном развоју	30,788,000	6.2%	0	30,788,000	18,137,352
	0101-П1	Стратегија развоја пољопривреде	0	0.0%	0	0	0
	0101-П2	Едукација пољопривредника	450,000	0.1%	0	450,000	447,000
	0101-П3	Уређење земљишта у КО Топоница	200,000	0.0%	0	200,000	0
0401		**Програм 6. Заштита животне средине**	**28,380,000**	5.7%	**0**	**28,380,000**	**13,320,535**
	0401-0001	Управљање заштитом животне средине	12,780,000	2.6%	0	12,780,000	360,000
	0401-0005	Управљање комуналним отпадом	15,600,000	3.1%	0	15,600,000	12,960,535
	0401-П1	Уређење корита реке Млаве кроз насеље	0	0.0%	0	0	0
0701		**Програм 7. Организација саобраћаја и саобрић. Инфраструктура**	**97,000,830**	19.5%	**0**	**97,000,830**	**39,661,182**
	0701-0002	Одржавање саобраћајне инфраструктуре	97,000,830	19.5%	0	97,000,830	39,661,182
	0701-П1	Уређење моста на Витовници у Калишту	0	0.0%	0	0	0
2001		**Програм 8. Предшколско васпитање и образовање**	**24,442,387**	4.9%	**7,386,287**	**31,828,674**	**17,349,810**
	2001-0001	Функционисање предшколских установа	24,442,387	4.9%	7,386,287	31,828,674	17,349,810
2002		**Програм 9. Основно образовање и васпитање**	**37,633,500**	7.6%	**0**	**37,633,500**	**21,292,502**
	2002-0001	Функционисање основних школа	37,633,500	7.6%	0	37,633,500	21,292,502
0901		**Програм 11. Социјална и дечја заштита**	**17,623,000**	3.6%	**1,693,475**	**19,316,475**	**9,875,033**
	0901-0001	Социјалне помоћи	5,663,000	1.1%	0	5,663,000	2,371,319
	0901-0002	Прихватилишта, прихватне станице и друге врсте смештаја	1,300,000	0.3%	0	1,300,000	240,000
	0901-0003	Подршка социо-хуманитарним организацијама	1,080,000	0.2%	1,693,475	2,773,475	1,514,000
	0901-0005	Подршка реализацији програма Црвеног крста	580,000	0.1%	0	580,000	434,970
	0901-0006	Подршка деци и породици са децом	8,500,000		0	8,500,000	5,314,744
	0901-0007	Подршка материјано угрожених лица/породица	500,000		0	500,000	0
1801		**Програм 12. Примарна здравствена заштита**	**7,817,000**	1.6%	**0**	**7,817,000**	**5,029,657**
	1801-0001	Функционисање установа примарне здравствене заштите	7,817,000	1.6%	0	7,817,000	5,029,657
1201		**Програм 13. Развој културе и информисања**	**42,289,500**	8.5%	**445,000**	**42,734,500**	**13,048,525**
	1201-0001	Функционисање локалних установа културе	9,183,500	1.9%	295,000	9,478,500	6,198,451
	1201-0003	Јачање културне продукције и уметничког стваралаштва	25,540,000			25,540,000	1,868,060
	1201-0004	Остваривање и унапређење јавног интереса у области јавног информисања	2,000,000			2,000,000	1,409,820
	1201-П1	Подстицај популарисању књиге и књижевног стваралаштва	405,000	0.1%	0	405,000	221,347
	1201-П2	Издавачка делатност	253,000	0.1%	0	253,000	0
	1201-П3	Адаптација дечијег и галеријског дела	500,000	0.1%	0	500,000	496,994
	1201-П4	Организација ФЕДРАС-а	1,265,000	0.3%	0	1,265,000	85,990
	1201-П5	Припрема позоришне представе	1,198,000	0.2%	0	1,198,000	1,081,293

	1201-П6	Крени коло да кренемо	308,600	0.1%	0	308,600	305,843
	1201-П7	Часопис "Стиг"	206,400	0.0%	150,000	356,400	233,851
	1201-П8	Општински фолклорни ансамбл	1,430,000	0.3%	150,000	1,580,000	1,146,876
1301		**Програм 14. Развој спорта и омладине**	**21,654,508**	4.4%	**0**	**21,654,508**	**7,520,506**
	1301-0001	Подршка локалним спортским организацијама, удружењима и савезима	5,000,000	1.0%	0	5,000,000	4,261,988
	1301-0002	Подршка предшколском, школском и рекреативном спорту и масовној физичкој култури	16,504,508	3.3%	0	16,504,508	3,258,518
	1301-0005	Спровођење омладинске политике	150,000	0.0%		150,000	0
0602		**Програм 15. Опште јавне услуге управе**	**102,538,757**	20.7%	**0**	**102,538,757**	**48,335,579**
	0602-0001	Функционисање локалне самоуправе и градских општина	76,818,800	15.5%	0	76,818,800	44,233,857
	0602-0002	Функционисање месних заједница	5,100,000	1.0%	0	5,100,000	2,478,921
	0602-0004	Општинско јавно правобранилаштво	2,340,600	0.5%	0	2,340,600	250,005
	0602-0007	Функционисање националних савета националних мањина	100,000	0.0%	0	100,000	50,000
	0602-0009	Текућа буџетска резерва	8,999,957	1.8%	0	8,999,957	0
	0602-0010	Стална буџетска резерва	1,000,000	0.2%	0	1,000,000	0
	0602-0014	Управљање у ванредним ситуацијама	2,200,000	0.4%	0	2,200,000	0
	0602-П1	Реконструкција зграде општинске управе	128,400	0.0%	0	128,400	128,400
	0602-П2	Реконструкција сале ФЕДРАС-а	2,500,000	0.5%	0	2,500,000	0
	0602-П3	Прослава Дана општине	890,000	0.2%	0	890,000	0
	0602-П4	Прослава Крсне славе општине	580,000	0.1%	0	580,000	0
	0602-П5	Меморијални турнир "Љубиша Величковић"	240,000	0.0%	0	240,000	225,000
	0602-П6	Уређење зграде архиве	1,641,000	0.3%	0	1,641,000	969,396
501		Програм 17. Енергетска ефикасност	8,000,000	1.6%	9,628,811	17,628,811	0
	0501-0001	Енергетски менаџмент	8,000,000		9,628,811		0
		УКУПНИ ПРОГРАМСКИ ЈАВНИ РАСХОДИ	**496,279,462**	**100.0%**	**19,593,573**	**515,873,035**	**223,494,773**

IV Расходи и издаци буџета по функционалној класификацији извршени су и распоређени у следећим износима:

Функције	Функционална класификација	Средства из буџета	Структура %	Средства из осталих извора	Укупна јавна средства	Укупно извршење јануар-септембар 2019.
1	2	3	4	5	6	
000	**СОЦИЈАЛНА ЗАШТИТА**	**22,823,000**	**4.6%**	**1,693,475**	**24,516,475**	**11,505,204**
010	Болест и инвалидност;	1,080,000	0.2%	1,693,475	2,773,475	1,514,000
020	Старост;	500,000	0.1%	-	500,000	-
040	Породица и деца;	8,500,000	1.7%	-	8,500,000	5,314,744
060	Становање;	6,500,000	1.3%	-	6,500,000	1,870,171
070	Социјална помоћ угроженом становништву некласификована на другом месту;	6,243,000	1.3%	-	6,243,000	2,806,289
100	**ОПШТЕ ЈАВНЕ УСЛУГЕ**	**115,552,507**	**23.3%**	**-**	**115,552,507**	**59,766,811**
111	Извршни и законодавни органи	17,411,750	3.5%	-	17,411,750	10,160,624
112	Финансијски и фискални послови	-	0.0%	-	-	-
130	Опште услуге;	74,634,800	15.0%	-	74,634,800	42,203,995
133	Остале опште услуге	6,236,000	1.3%	-	6,236,000	4,631,750
160	Опште јавне услуге некласификоване на другом месту;	17,269,957	3.5%	-	17,269,957	2,770,442
200	**ОДБРАНА**	**2,200,000**	**0.4%**	**-**	**2,200,000**	**-**
220	Цивилна одбрана	2,200,000	0.4%	-	2,200,000	-
300	**ЈАВНИ РЕД И БЕЗБЕДНОСТ**	**2,340,600**	**0.5%**	**-**	**2,340,600**	**250,005**
330	Судови;	2,340,600	0.5%	-	2,340,600	250,005
400	**ЕКОНОМСКИ ПОСЛОВИ**	**143,515,190**	**28.9%**	**440,000**	**143,955,190**	**63,758,662**
421	Пољопривреда	41,128,000	8.3%	-	41,128,000	19,843,312
451	Друмски саобраћај	87,948,810	17.7%	-	87,948,810	38,225,268
473	Туризам	5,386,360	1.1%	440,000	5,826,360	4,254,168
485	Истраживање и развој - Саобраћај	9,052,020	1.8%	-	9,052,020	1,435,914
500	**ЗАШТИТА ЖИВОТНЕ СРЕДИНЕ**	**33,735,870**	**6.8%**	**-**	**33,735,870**	**17,452,313**
510	Управљање отпадом;	16,150,000	3.3%	-	16,150,000	12,960,535
540	Заштита биљног и животињског света и крајолика;	16,785,870	3.4%	-	16,785,870	4,244,454
560	Заштита животне средине некласификована на другом месту	800,000	0.2%	-	800,000	247,324
600	**ПОСЛОВИ СТАНОВАЊА И ЗАЈЕДНИЦЕ**	**41,485,400**	**8.4%**	**9,628,811**	**51,114,211**	**5,882,591**
620	Развој заједнице;	21,184,400	4.3%	9,628,811	30,813,211	4,214,117
630	Водоснабдевање;	20,300,000	4.1%	-	20,300,000	1,668,474
640	Улична расвета;	1,000	0.0%	-	1,000	-
700	**ЗДРАВСТВО**	**7,817,000**	**1.6%**	**-**	**7,817,000**	**5,029,657**
740	Услуге јавног здравства;	7,817,000	1.6%	-	7,817,000	5,029,657
800	**РЕКРЕАЦИЈА, СПОРТ, КУЛТУРА И ВЕРЕ**	**64,034,008**	**12.9%**	**445,000**	**64,479,008**	**20,794,031**
810	Услуге рекреације и спорта;	5,000,000	1.0%	-	5,000,000	4,261,988
820	Услуге културе;	15,296,500	3.1%	445,000	15,741,500	10,500,645
830	Услуге емитовања и штампања;	2,253,000	0.5%	-	2,253,000	1,409,820
840	Верске и остале услуге заједнице;	24,740,000	5.0%	-	24,740,000	1,138,060
860	Рекреација, спорт, култура и вере, некласификовано на другом месту	16,744,508	3.4%	-	16,744,508	3,483,518
900	**ОБРАЗОВАЊЕ**	**62,775,887**	**12.6%**	**7,386,287**	**70,162,174**	**39,055,499**
911	Предшколско образовање	24,442,387	4.9%	7,386,287	31,828,674	17,349,810
912	Основно образовање	37,633,500	7.6%	-	37,633,500	21,292,502
980	Образовање некласификовано на другом месту	700,000	0.1%	-	700,000	413,187
	УКУПНО	**496,279,462**	**100.0%**	**19,593,573**	**515,873,035**	**223,494,773**

V Укупно извршени расходи и издаци по корисницима за период 01. 01. 2019 - 30. 09. 2019. године:

Раздео	Глава	Програм-ска Класиф.	Функција	Позиција	Економ. Класиф.	Опис	Средства из буџета	Средства из осталих извора	Укупна јавна средства	Извршено из средстава буџета	Извршено из осталих извора	Укупно извршено за период јануар-септембар 2019	Проценат извршења
1	2	3	4	5	6	7	8	9	10				
1	1					**СКУПШТИНА ОПШТИНЕ**							
		2101				**ПРОГРАМ 16: ПОЛИТИЧКИ СИСТЕМ ЛОКАЛНЕ САМОУПРАВЕ**							
		2101-0001				**Функционисање Скупштине**							
			111			*Извршни и законодавни органи*							
				1	411	Плате, додаци и накнаде запослених (зараде)	2,621,500		2,621,500	1,880,305		1,880,305	
				2	412	Социјални доприноси на терет послодавца	518,950		518,950	322,472		322,472	
				3	414	Социјална давања запосленима	200,000		200,000	56,368		56,368	
				4	415	Накнаде трошкова за запослене	171,000		171,000	115,018		115,018	
				5	416	Награде запосленима и остали посебни расходи	100,000		100,000	0		0	
				6	422	Трошкови путовања	50,000		50,000	0		0	
				7	423	Услуге по уговору	3,530,000		3,530,000	2,022,834		2,022,834	
				8	426	Материјал	50,000		50,000	0		0	
				9	465	Остале донације, дотације и трансфери	370,000		370,000	202,607		202,607	
				10	481	Дотације невладиним организацијама	80,000		80,000	47,403		47,403	
				11	512	Машине и опрема	120,000		120,000	0		0	
						Извори финансирања за функцију 111:							
					01	Приходи из буџета	7,811,450		7,811,450	4,647,007		4,647,007	
						Функција 111:	**7,811,450**	**0**	**7,811,450**	**4,647,007**	**0**	**4,647,007**	
						Извори финансирања за програмску активност 2101-0001:							
					01	Приходи из буџета	7,811,450		7,811,450	4,647,007		4,647,007	
						Свега за програмску активност 2101-0001:	**7,811,450**	**0**	**7,811,450**	**4,647,007**	**0**	**4,647,007**	**59,49**
		2101-0001				**Функционисање Скупштине**							
						Општинска изборна комисија							
			111			*Извршни и законодавни органи*							
				11/1	416	Награде запосленима и остали посебни расходи	100,000		100,000	0		0	
						Извори финансирања за функцију 111:							
					01	Приходи из буџета	100,000		100,000	0		0	
						Функција 111:	**100,000**	**0**	**100,000**	**0**	**0**	**0**	
						Извори финансирања за програмску активност 2101-0001:							
					01	Приходи из буџета	100,000		100,000	0		0	
						Свега за програмску активност 2101-0001:	**100,000**	**0**	**100,000**	**0**	**0**	**0**	
						Извори финансирања за Програм 16:							
					01	Приходи из буџета	7,911,450		7,911,450	4,647,007		4,647,007	

						Свега за Програм 16:	**7,911,450**	**0**	**7,911,450**	**4,647,007**	**0**	**4,647,007**	
						Извори финансирања за Главу 1:							
					01	Приходи из буџета	7,911,450		7,911,450	4,647,007		4,647,007	
						Свега за Главу 1:	**7,911,450**	**0**	**7,911,450**	**4,647,007**	**0**	**4,647,007**	
						Извори финансирања за Раздео 1:							
					01	Приходи из буџета	7,911,450		7,911,450	4,647,007		4,647,007	
						Свега за Раздео 1:	**7,911,450**	**0**	**7,911,450**	**4,647,007**	**0**	**4,647,007**	**58,74**
2	**1**					**ПРЕДСЕДНИК ОПШТИНЕ**							
		2101				**ПРОГРАМ 16 - ПОЛИТИЧКИ СИСТЕМ ЛОКАЛНЕ САМОУПРАВЕ**							
		2101-0002				**Функционисање извршних органа**							
			111			*Извршни и законодавни органи*							
				12	411	Плате, додаци и накнаде запослених (зараде)	4,761,500		4,761,500	3,412,580		3,412,580	
				13	412	Социјални доприноси на терет послодавца	898,800		898,800	585,258		585,258	
				14	414	Социјална давања запосленима	200,000		200,000	0		0	
				15	415	Накнаде трошкова за запослене	300,000		300,000	220,371		220,371	
				16	422	Трошкови путовања	50,000		50,000			0	
				17	423	Услуге по уговору	1,190,000		1,190,000	135,455		135,455	
				18	424	Специјализоване услуге	40,000		40,000	0		0	
				19	426	Материјал	100,000		100,000	91,940		91,940	
				20	465	Остале донације, дотације и трансфери	600,000		600,000	342,942		342,942	
				21	472	Накнаде за социјалну заштиту из буџета	240,000		240,000	0		0	
				22	482	Порези, обавезне таксе, казне и пенали	20,000		20,000	0		0	
						Извори финансирања за функцију 111:							
					01	Приходи из буџета	8,400,300		8,400,300	4,788,546		4,788,546	
						Функција 111:	**8,400,300**	**0**	**8,400,300**	**4,788,546**	**0**	**4,788,546**	
						Извори финансирања за програмску активност 2101-0002:							
					01	Приходи из буџета	8,400,300		8,400,300	4,788,546		4,788,546	
						Свега за програмску активност 2101-0002:	**8,400,300**	**0**	**8,400,300**	**4,788,546**	**0**	**4,788,546**	
						Извори финансирања за Програм 16:							
					01	Приходи из буџета	8,400,300		8,400,300	4,788,546		4,788,546	
						Свега за Програм 16:	**8,400,300**	**0**	**8,400,300**	**4,788,546**	**0**	**4,788,546**	
						Извори финансирања за Главу 1:							
					01	Приходи из буџета	8,400,300		8,400,300	4,788,546		4,788,546	
						Свега за Главу 1:	**8,400,300**	**0**	**8,400,300**	**4,788,546**	**0**	**4,788,546**	
						Извори финансирања за Раздео 2:							
					01	Приходи из буџета	8,400,300		8,400,300	4,788,546		4,788,546	
						Свега за Раздео 2:	**8,400,300**	**0**	**8,400,300**	**4,788,546**	**0**	**4,788,546**	**57,0**

3	1					**ОПШТИНСКО ВЕЋЕ**							
		2101				**ПРОГРАМ 16 - ПОЛИТИЧКИ СИСТЕМ ЛОКАЛНЕ САМОУПРАВЕ**							
		2101-0002				**Функционисање извршних органа**							
			111			*Извршни и законодавни органи*							
				23	423	Услуге по уговору	1,100,000		1,100,000	725,071		725,071	
						Извори финансирања за функцију 111:							
					01	Приходи из буџета	1,100,000		1,100,000	725,071		725,071	
						Функција 111:	**1,100,000**	**0**	**1,100,000**	**725,071**	**0**	**725,071**	
						Извори финансирања за програмску активност 2101-0002:							
					01	Приходи из буџета	1,100,000		1,100,000	725,071		725,071	
						Свега за програмску активност 2101-0002:	**1,100,000**	**0**	**1,100,000**	**725,071**	**0**	**725,071**	
						Извори финансирања за Програм 16:							
					01	Приходи из буџета	1,100,000		1,100,000	725,071		725,071	
						Свега за Програм 16:	**1,100,000**	**0**	**1,100,000**	**725,071**	**0**	**725,071**	
						Извори финансирања за Главу 1:							
					01	Приходи из буџета	1,100,000		1,100,000	725,071		725,071	
						Свега за Главу 1:	**1,100,000**	**0**	**1,100,000**	**725,071**	**0**	**725,071**	
						Извори финансирања за Раздео 3:							
					01	Приходи из буџета	1,100,000		1,100,000	725,071		725,071	
						Свега за Раздео 3:	**1,100,000**	**0**	**1,100,000**	**725,071**	**0**	**725,071**	**65,92**
4	1					**ОПШТИНСКО ПРАВОБРАНИЛАШТВО ОПШТИНЕ МАЛО ЦРНИЋЕ**							
		0602				**ПРОГРАМ 15: ОПШТЕ УСЛУГЕ ЛОКАЛНЕ САМОУПРАВЕ**							
		0602-0004				**Општинско јавно правобранилаштво**							
			330			*Судови*							
					411	Плате, додаци и накнаде запослених (зараде)	1,177,000		1,177,000	187,058		187,058	
				24	412	Социјални доприноси на терет послодавца	299,600		299,600	16,676		16,676	
				25	413	Накнаде у натури	90,000		90,000	6,900		6,900	
				26	414	Социјална давања запосленима	50,000		50,000	0		0	
				27	415	Накнаде трошкова за запослене	290,000		290,000	16,065		16,065	
				28	421	Стални трошкови	1,000		1,000	0		0	
				29	422	Трошкови путовања	50,000		50,000	12,049		12,049	
				30	423	Услуге по уговору	100,000		100,000	0		0	
				31	426	Материјал	150,000		150,000	0		0	
				32	465	Остале донације, дотације и трансфери	123,000		123,000	11,257		11,257	
				33	512	Опрема	10,000		10,000	0		0	
						Извори финансирања за функцију 330:							
					01	Приходи из буџета	2,340,600		2,340,600	250,005		250,005	
						Функција 330:	**2,340,600**	**0**	**2,340,600**	**250,005**	**0**	**250,005**	

						Извори финансирања за програмску активност 0602-0004:							
					01	Приходи из буџета	2,340,600		2,340,600	250,005		250,005	
						Свега за програмску активност 0602-0004:	**2,340,600**	**0**	**2,340,600**	**250,005**	**0**	**250,005**	
						Извори финансирања за Програм 15:							
					01	Приходи из буџета	2,340,600		2,340,600	250,005		250,005	
						Свега за Програм 15:	**2,340,600**	**0**	**2,340,600**	**250,005**	**0**	**250,005**	
						Извори финансирања за Главу 1:							
					01	Приходи из буџета	2,340,600		2,340,600	250,005		250,005	
						Свега за Главу 1:	**2,340,600**	**0**	**2,340,600**	**250,005**	**0**	**250,005**	
						Извори финансирања за Раздео 4:							
					01	Приходи из буџета	2,340,600		2,340,600	250,005		250,005	
						Свега за Раздео 4:	**2,340,600**	**0**	**2,340,600**	**250,005**	**0**	**250,005**	**10,68**
5	**1**					**ОПШТИНСКА УПРАВА**							
		0602				**ПРОГРАМ 15: ОПШТЕ УСЛУГЕ ЛОКАЛНЕ САМОУПРАВЕ**							
		0602-0001				**Функционисање локалне самоуправе**							
			130			*Опште јавне услуге*							
				34	411	Плате, додаци и накнаде запослених (зараде)	27,820,000		27,820,000	18,576,924		18,576,924	
				35	412	Социјални доприноси на терет послодавца	5,029,000		5,029,000	3,184,853		3,184,853	
				36	413	Накнаде у натури	600,000		600,000	163,600		163,600	
				37	414	Социјална давања запосленима	1,000,000		1,000,000	453,762		453,762	
				38	415	Накнаде трошкова за запослене	1,800,000		1,800,000	1,339,046		1,339,046	
				39	416	Награде запосленима и остали посебни расходи	800,000		800,000	725,989		725,989	
				40	421	Стални трошкови	9,599,800	0	9,599,800	5,469,201	0	5,469,201	
				41	422	Трошкови путовања	250,000		250,000	65,264		65,264	
				42	423	Услуге по уговору	9,500,000	0	9,500,000	5,490,848	0	5,490,848	
				43	424	Специјализоване услуге	300,000		300,000	30,276		30,276	
				44	425	Текуће поправке и одржавање	1,000,000		1,000,000	471,342		471,342	
				45	426	Материјал	2,525,000	0	2,525,000	1,888,717	0	1,888,717	
				46	465	Остале донације, дотације и трансфери	3,800,000		3,800,000	1,781,576		1,781,576	
				47	472	Накнада за социјалну заштиту из буџета	150,000		150,000	50,000		50,000	
				48	482	Порези, обавезне таксе, казне и пенали	2,000,000		2,000,000	299,662		299,662	
				49	483	Новчане казне и пенали по решењу судова	120,000		120,000	0		0	
				50	484	Накнада штете од елементарних непогода	400,000		400,000	0		0	
				51	485	Накнада штете за повреде или штету нанету од стране државних органа	3,000,000		3,000,000	514,634		514,634	
				52	511	Зграде и грађевински објекти	1,800,000		1,800,000	314,000		314,000	
				53	512	Опрема	1,000,000		1,000,000	414,905		414,905	
				54	513	Нематеријална имовина	500,000		500,000	0		0	
						Извори финансирања за функцију 130:							

					01	Приходи из буџета	72,993,800		72,993,800	41,234,599		41,234,599	
						Функција 130:	**72,993,800**	**0**	**72,993,800**	**41,234,599**	**0**	**41,234,599**	
						Извори финансирања за програмску активност 0602-0001:							
					01	Приходи из буџета	72,993,800		72,993,800	41,234,599		41,234,599	
						Свега за програмску активност 0602-0001:	**72,993,800**	**0**	**72,993,800**	**41,234,599**	**0**	**41,234,599**	**56,45**
		0602-П1				**Реконструкција зграде Општинске управе**							
			620			*Развој заједнице*							
				55	511	Зграде и објекти	128,400		128,400	128,400		128,400	
						Извори финансирања за функцију 620:							
					13	Нераспоређени вишак прихода из ранијих година	128,400		128,400	128,400		128,400	
						Функција 620:	**128,400**	**0**	**128,400**	**128,400**	**0**	**128,400**	
						Извори финансирања за пројекат 0602-П1							
					13	Нераспоређени вишак прихода из ранијих година	128,400		128,400	128,400		128,400	
						Свега за пројекат 0602-П1:	**128,400**	**0**	**128,400**	**128,400**	**0**	**128,400**	
		0602-П2				**Реконструкција сале ФЕДРАС-а**							
			620			*Развој заједнице*							
				56	511	Зграде и грађевински објекти	2,500,000		2,500,000	0		0	
						Извори финансирања за функцију 620:							
					13	Нераспоређени вишак прихода из ранијих година	2,500,000		2,500,000	0		0	
						Функција 620:	**2,500,000**	**0**	**2,500,000**	**0**	**0**	**0**	
						Извори финансирања за Пројекат 0602-П2							
					13	Нераспоређени вишак прихода из ранијих година	2,500,000		2,500,000	0		0	
						Свега за пројекат 0602-П2:	**2,500,000**	**0**	**2,500,000**	**0**	**0**	**0**	
		0602-П3				**Прослава Дана општине**							
			160			*Опште јавне услуге некласификоване на другом месту*							
				57	423	Услуге по уговору	730,000		730,000	0		0	
				58	426	Материјал	10,000		10,000	0		0	
				59	472	Накнаде за социјалну заштиту из буџета	150,000		150,000	0		0	
						Извори финансирања за функцију 160:							
					01	Приходи из буџета	890,000		890,000	0		0	
						Функција 160:	**890,000**	**0**	**890,000**	**0**	**0**	**0**	
						Извори финансирања за Пројекат 0602-П3							
					01	Приходи из буџета	890,000		890,000	0		0	
						Свега за Пројекат 0602-П3:	**890,000**	**0**	**890,000**	**0**	**0**	**0**	
		0602-П4				**Прослава Крсне славе општине**							
			160			*Опште јавне услуге некласификоване на другом месту*							
				60	423	Услуге по уговору	580,000		580,000	0		0	

						Извори финансирања за функцију 160:							
					01	Приходи из буџета	580,000		580,000	0		0	
						Функција 160:	**580,000**	**0**	**580,000**	**0**	**0**	**0**	
						Извори финансирања за Пројекат 0602-П4							
					01	Приходи из буџета	580,000		580,000	0		0	
						Свега за Пројекат 0602-П4:	**580,000**	**0**	**580,000**	**0**	**0**	**0**	
		0602-П5				**Меморијални турнир "Љубиша Величковић"**							
			860			*Рекреација,спорт, култура некласификовани на другом месту*							
				61	423	Услуге по уговору	240,000		240,000	225,000		225,000	
						Извори финансирања за функцију 860:							
					01	Приходи из буџета	240,000		240,000	225,000		225,000	
						Функција 860:	**240,000**	**0**	**240,000**	**225,000**	**0**	**225,000**	
						Извори финансирања за Пројекат 0602-П5							
					01	Приходи из буџета	240,000		240,000	225,000		225,000	
						Свега за Пројекат 0602-П5:	**240,000**	**0**	**240,000**	**225,000**	**0**	**225,000**	**93.75**
		0602-П6				**Уређење зграде архиве**							
			130			*Опште услуге*							
				62	511	Зграде и грађевински објекти	1,640,000		1,640,000	969,396		969,396	
				63	512	Машине и опрема	1,000		1,000	0		0	
						Извори финансирања за функцију 130:							
					13	Нераспоређени вишак прихода из ранијих година	1,641,000		1,641,000	969,396		969,396	
						Функција 130:	**1,641,000**	**0**	**1,641,000**	**969,396**	**0**	**969,396**	
						Извори финансирања за Пројекат 0602-П6							
					13	Нераспоређени вишак прихода из ранијих година	1,641,000		1,641,000	969,396		969,396	
						Свега за пројекат 0602-П6:	**1,641,000**	**0**	**1,641,000**	**969,396**	**0**	**969,396**	**59,07**
		0602-0001				**Функционисање локалне самоуправе**							
			160			*Опште јавне услуге некласификоване на другом месту*							
				64	463	Текући трансфери осталим нивоима власти	700,000		700,000	291,521		291,521	
						Извори финансирања за функцију 160:							
					01	Приходи из буџета	700,000		700,000	291,521		291,521	
						Функција 160:	**700,000**	**0**	**700,000**	**291,521**	**0**	**291,521**	**41,65**
						Извори финансирања за програмску активност 0602-0001:							
					01	Приходи из буџета	700,000		700,000	291,521		291,521	
						Свега за програмску активност 0602-0001:	**700,000**	**0**	**700,000**	**291,521**	**0**	**291,521**	
		0602-0001				**Функционисање локалне самоуправе**							
			980			*Образовање некласификовано на другом месту*							
				65	463	Текући трансфери осталим нивоима власти	700,000		700,000	413,187		413,187	
						Извори финансирања за функцију 980:							
					01	Приходи из буџета	700,000		700,000	413,187		413,187	
						Функција 980:	**700,000**	**0**	**700,000**	**413,187**	**0**	**413,187**	

						Извори финансирања за програмску активност 0602-0001:							
					01	Приходи из буџета	700,000		700,000	413,187		413,187	
						Свега за програмску активност 0602-0001:	**700,000**	**0**	**700,000**	**413,187**	**0**	**413,187**	**59,03**
		0602-0007				**Програми националних мањина**							
			620			*Развој заједнице*							
				66	481	Дотације невладиним организацијама	100,000		100,000	50,000		50,000	
						Извори финансирања за функцију 620:							
					01	Приходи из буџета	100,000		100,000	50,000		50,000	
						Функција 620:	**100,000**	**0**	**100,000**	**50,000**	**0**	**50,000**	
						Извори финансирања за програмску активност 0602-0007:							
					01	Приходи из буџета	100,000		100,000	50,000		50,000	
						Свега за програмску активност 0602-0007:	**100,000**	**0**	**100,000**	**50,000**	**0**	**50,000**	**50**
		0602-0009				**Програмска активност: Текућа буџетска резерва**							
			160			*Опште јавне услуге некласификоване на другом месту*							
				67	49912	Текућа резерва	8.999.957		8.999.957	0		0	
						Извори финансирања за функцију 160:							
					01	Приходи из буџета	8.999.957		8.999.957	0		0	
						Функција 160:	8.999.957	**0**	8.999.957	**0**	**0**	**0**	
						Извори финансирања за Програмску активност 0602-0009:							
					01	Приходи из буџета	8.999.957		8.999.957	0		0	
						Свега за програмску активност 0602-0009:	8.999.957	**0**	8.999.957	**0**	**0**	**0**	
		0602-0010				**Програмска активност: Стална резерва**							
			160			*Опште јавне услуге некласификоване на другом месту*							
				68	49911	Стална резерва	1,000,000		1,000,000	0		0	
						Извори финансирања за функцију 160:							
					01	Приходи из буџета	1,000,000		1,000,000	0		0	
						Функција 160:	**1,000,000**	**0**	**1,000,000**	**0**	**0**	**0**	
						Извори финансирања за Програмску активност 0602-0010:							
					01	Приходи из буџета	1,000,000		1,000,000	0		0	
						Свега за програмску активност 0602-0010:	**1,000,000**	**0**	**1,000,000**	**0**	**0**	**0**	
		0602-0001				**Функционисање локалне самоуправе**							
			133			*Остале опште услуге*							
				69	481	Дотације невладиним организацијама	2,425,000		2,425,000	2,294,550		2,294,550	
						Извори финансирања за функцију 133:							
					01	Приходи из буџета	2,425,000		2,425,000	2,294,550		2,294,550	

						Функција 133:	**2,425,000**	**0**	**2,425,000**	**2,294,550**	**0**	**2,294,550**	
						Извори финансирања за програмску активност 0602-0001:							
					01	Приходи из буџета	2,425,000		2,425,000	2,294,550		2,294,550	
						Свега за програмску активност 0602-0001:	**2,425,000**	**0**	**2,425,000**	**2,294,550**	**0**	**2,294,550**	**94,62**
		0602-0014				**Управљање у ванредним ситуацијама**							
			220			*Цивилна одбрана*							
				70	425	Текуће поправке и одржавање	2,000,000		2,000,000	0		0	
				71	426	Материјал	100,000		100,000	0		0	
				72	512	Машине и опрема	100,000		100,000	0		0	
						Извори финансирања за функцију 220:							
					01	Приходи из буџета	2,200,000		2,200,000	0		0	
						Функција 220:	**2,200,000**	**0**	**2,200,000**	**0**	**0**	**0**	
						Извори финансирања за програмску активност 0602-0014:							
					01	Приходи из буџета	2,200,000		2,200,000	0		0	
						Свега за програмску активност 0602-0014:	**2,200,000**	**0**	**2,200,000**	**0**	**0**	**0**	
						Извори финансирања за Програм 15:							
					01	Приходи из буџета	93,008,800		93,008,800	44,508,857		44,508,857	
					13	Нераспоређени вишак прихода из ранијих година	4,269,400		4,269,400	1,097,796		1,097,796	
						Свега за Програм 15:	**97,278,200**	**0**	**97,278,200**	**45,606,653**	**0**	**45,606,653**	**46,88**
		1101				**ПРОГРАМ 1 - СТАНОВАЊЕ, УРБАНИЗАМ И ПРОСТОРНО ПЛАНИРАЊЕ**							
		1101-0003				**Управљање грађевинским земљиштем**							
			620			*Развој заједнице*							
				73	541	Земљиште	3,000,000		3,000,000	0		0	
						Извори финансирања за функцију 620:							
					01	Приходи из буџета	3,000,000		3,000,000	0		0	
					13	Нераспоређени вишак прихода из ранијих година	0		0	0		0	
						Функција 620:	**3,000,000**	**0**	**3,000,000**	**0**	**0**	**0**	
						Извори финансирања за програмску активност 1101-0003:							

					01	Приходи из буџета	3,000,000		3,000,000	0		0	
					13	Нераспоређени вишак прихода из ранијих година	0		0	0		0	
						Свега за програмску активност 1101-0003:	**3,000,000**	**0**	**3,000,000**	**0**	**0**	**0**	
		1101-0004				**Стамбена подршка**							
			620			*Развој заједнице*							
					423	Услуге по уговору	60,000		60,000	0		0	
					511	Зграде и грађевински објекти	400,000		400,000	0		0	
						Извори финансирања за функцију 620:							
					01	Приходи из буџета	460,000		460,000	0		0	
					13	Нераспоређени вишак прихода из ранијих година	0		0	0		0	
						Функција 620:	**460,000**	**0**	**460,000**	**0**	**0**	**0**	
						Извори финансирања за програмску активност 1101-0004:							
					01	Приходи из буџета	460,000		460,000	0		0	
					13	Нераспоређени вишак прихода из ранијих година	0		0	0		0	
						Свега за програмску активност 1101-0004:	**460,000**	**0**	**460,000**	**0**	**0**	**0**	
		1101-П1				**Социјално становање**							
			060			*Становање*							
				74	482	Порези, обавезне таксе, казне и пенали	700,000		700,000	550,990		550,990	
				75	511	Зграде и грађевински објекти	4,500,000		4,500,000	1,079,181		1,079,181	
						Извори финансирања за функцију 060:							
					01	Приходи из буџета	5,200,000		5,200,000	1,630,171		1,630,171	
					07	Трансфери од других нивоа власти		0	0		0	0	
						Функција 060:	**5,200,000**	**0**	**5,200,000**	**1,630,171**	**0**	**1,630,171**	
						Извори финансирања за пројекат 1101-П1:							
					01	Приходи из буџета	5,200,000		5,200,000	1,630,171		1,630,171	
					07	Трансфери од других нивоа власти		0	0		0	0	
						Свега за пројекат 1101-П1:	**5,200,000**	**0**	**5,200,000**	**1,630,171**	**0**	**1,630,171**	**31,35**
						Извори финансирања за Програм 1:							
					01	Приходи из буџета	8,660,000		8,660,000	1,630,171		1,630,171	
					07	Трансфери од других нивоа власти		0	0		0	0	
					13	Нераспоређени вишак прихода из ранијих година	0		0	0		0	
						Свега за Програм 1:	**8,660,000**	**0**	**8,660,000**	**1,630,171**	**0**	**1,630,171**	**18.82**

		1501				**ПРОГРАМ 3 - ЛОКАЛНИ ЕКОНОМСКИ РАЗВОЈ**							
		1501-0002				**Мере активне политике запошљавања**							
			620			*Развој заједнице*							
				76	464	Дотације организацијама обавезног социјалног осигурања	1,000,000		1,000,000	1,000,000		1,000,000	
						Извори финансирања за функцију 620:							
					01	Приходи из буџета	1,000,000		1,000,000	1,000,000		1,000,000	
						Функција 620:	**1,000,000**	**0**	**1,000,000**	**1,000,000**	**0**	**1,000,000**	
						Извори финансирања за програмску активност 1501-0002:							
					01	Приходи из буџета	1,000,000		1,000,000	1,000,000		1,000,000	
						Свега за програмску активност 1501-0002:	**1,000,000**	**0**	**1,000,000**	**1,000,000**	**0**	**1,000,000**	**100**
		1501-П1				**Реконструкцијакрова на управној згради млина "Млава"**							
			620			*Развој заједнице*							
				77	511	Зграде и објекти	3,800,000		3,800,000	2,861,717		2,861,717	
						Извори финансирања за функцију 620:							
					13	Нераспоређени вишак прихода из ранијих година	3,800,000		3,800,000	2,861,717		2,861,717	
						Функција 620:	**3,800,000**	**0**	**3,800,000**	**2,861,717**	**0**	**2,861,717**	
						Извори финансирања за пројекат1501-П1							
					13	Нераспоређени вишак прихода из ранијих година	3,800,000		3,800,000	2,861,717		2,861,717	
						Свега за пројекат 1501-П1:	**3,800,000**	**0**	**3,800,000**	**2,861,717**	**0**	**2,861,717**	**75,31**
						Извори финансирања за Програм 3:							
					01	Приходи из буџета	1,000,000		1,000,000	1,000,000		1,000,000	
					13	Нераспоређени вишак прихода из ранијих година	3,800,000		3,800,000	2,861,717		2,861,717	
						Свега за Програм 3:	**4,800,000**	**0**	**4,800,000**	**3,861,717**	**0**	**3,861,717**	**80,45**
		0701				**ПРОГРАМ 7: ОРГАНИЗАЦИЈА САОБРАЋАЈА И САОБРАЋАЈНА ИНФРАСТРУКТУРА**							
		0701-0002				**Одржавање саобраћајне инфраструктуре**							
			451			*Друмски саобраћај*							
				78	424	Специјализоване услуге- геодетске	100,000		100,000	0		0	
				79	425	Текуће поправке и одржавање	2.461.043		2.461.043	379,200		379,200	
				80	511	Зграде и грађевински објекти	65,947,767	0	65,947,767	27,383,862	0	27,383,862	

						Извори финансирања за функцију 451:							
					01	Приходи из буџета	3.824.043	0	3.824.043	146,922	0	146,922	
					08	Добровољни трансфери од физичких и правних лица		0	0		0	0	
					13	Нераспоређени вишак прихода из ранијих година	64,684,767		64,684,767	27,616,139		27,616,139	
						Функција 451:	**68.508.810**	**0**	**68.508.810**	**27,763,061**	**0**	**27,763,061**	
						Извори финансирања за програмску активност 0701-0002:							
					01	Приходи из буџета	3.824.043		3.824.043	146,922		146,922	
					08	Добровољни трансфери од физичких и правних лица		0	0		0	0	
					13	Нераспоређени вишак прихода из ранијих година	64,684,767		64,684,767	27,616,139		27,616,139	
						Свега за програмску активност 0701-0002:	**68.508.810**	**0**	**68.508.810**	**27,763,061**	**0**	**27,763,061**	**40,52**
		0701-0002				**Одржавање саобраћајне инфраструктуре - Поверени послови ЈКП "Чистоћа"**							
			451			*Друмски саобраћај*							
				81	425	Текуће поправке и одржавање путева	18,590,000	0	18,590,000	10,462,207	0	10,462,207	
				82	511	Зграде и грађевински објекти	850,000		850,000	0		0	
						Извори финансирања за функцију 451:							
					01	Приходи из буџета	9,440,000		9,440,000	7,166,509		7,166,509	
					13	Нераспоређени вишак прихода из ранијих година	10,000,000		10,000,000	3,295,698		3,295,698	
						Функција 451:	**19,440,000**	**0**	**19,440,000**	**10,462,207**	**0**	**10,462,207**	
						Извори финансирања за програмску активност 0701-0002:							
					01	Приходи из буџета	9,440,000		9,440,000	7,166,509		7,166,509	
					13	Нераспоређени вишак прихода из ранијих година	10,000,000		10,000,000	3,295,698		3,295,698	
						Свега за програмску активност 0701-0002:	**19,440,000**	**0**	**19,440,000**	**10,462,207**	**0**	**10,462,207**	**53,82**
		0701-0002				**Одржавање саобраћајне инфраструктуре- Програм савета за безбедност саобраћаја**							
			485			*Истраживање и развој*							
				83	423	Услуге по уговору	426,020		426,020	0		0	
				83/1	424	Специјализоване услуге	400,000						
				84	426	Материјал	1,700,000		1,700,000	1,255,914		1,255,914	
				85	511	Зграде и грађевински објекти	4,526,010		4,526,010	0		0	
				86	512	Машине и опрема	2,000,000		2,000,000	180,000		180,000	
						Извори финансирања за функцију 485:							

					01	Приходи из буџета	2,000,000		2,000,000	1,255,914		1,255,914	
					13	Нераспоређени вишак прихода из ранијих година	7,052,020		7,052,020	180,000		180,000	
						Функција 485:	**9,052,020**	**0**	**9,052,020**	**1,435,914**	**0**	**1,435,914**	**15,86**
						Извори финансирања за програмску активност 0701-0002:							
					01	Приходи из буџета	2,000,000		2,000,000	1,255,914		1,255,914	
					13	Нераспоређени вишак прихода из ранијих година	7,052,020		7,052,020	180,000		180,000	
						Свега за програмску активност 0701-0002:	**9,052,020**	**0**	**9,052,020**	**1,435,914**	**0**	**1,435,914**	
						Извори финансирања за Програм 7:							
					01	Приходи из буџета	15.264.043		15.264.043	8,569,345		8,569,345	
					08	Добровољни трансфери од физичких и правних лица		0	0		0	0	
					13	Нераспоређени вишак прихода из ранијих година	81,736,787		81,736,787	31,091,837		31,091,837	
						Свега за Програм 7:	**97.000.830**	**0**	**97.000.830**	**39,661,182**	**0**	**39,661,182**	**40,88**
		1201				**ПРОГРАМ 13 - РАЗВОЈ КУЛТУРЕ И ИНФОРМИСАЊА**							
		1201-0003				**Унапређење система очувања и представљања културно - историјског наслеђа**							
			840			*Верске и остале услуге заједнице*							
				87	481	Дотације невладиним организацијама- верским заједницама	1,000,000		1,000,000	1,000,000		1,000,000	
						Извори финансирања за функцију 840:							
					01	Приходи из буџета	1,000,000		1,000,000	1,000,000		1,000,000	
						Функција 840:	**1,000,000**	**0**	**1,000,000**	**1,000,000**	**0**	**1,000,000**	
						Извори финансирања за Програмску активност 1201-0003:							
					01	Приходи из буџета	1,000,000		1,000,000	1,000,000		1,000,000	
						Свега за Програмску активност 1201-0003:	**1,000,000**	**0**	**1,000,000**	**1,000,000**	**0**	**1,000,000**	**100**
		1201-0003				**Унапређење система очувања и представљања културно - историјског наслеђа**							
			820			*Услуге културе*							
				88	481	Дотације невладиним организацијама- КУД-ови	800,000		800,000	730,000		730,000	
						Извори финансирања за функцију 820:							
					01	Приходи из буџета	800,000		800,000	730,000		730,000	

						Функција 820:	**800,000**	**0**	**800,000**	**730,000**	**0**	**730,000**	
						Извори финансирања за Програмску активност 1201-0003:							
					01	Приходи из буџета	800,000		800,000	730,000		730,000	
						Свега за Програмску активност 1201-0003:	**800,000**	**0**	**800,000**	**730,000**	**0**	**730,000**	**91,25**
		1201-0003				**Унапређење система очувања и представљања културно - историјског наслеђа**							
			840			*Верске и остале услуге заједнице*							
				89	425	Текуће поправке и одржавање	2,000,000		2,000,000	0		0	
				90	511	Зграде и грађевински објекти	21,740,000		21,740,000	138,060		138,060	
						Извори финансирања за функцију 840:							
					01	Приходи из буџета	600,000		600,000	0		0	
					13	Нераспоређени вишак прихода из ранијих година	23,140,000		23,140,000	138,060		138,060	
						Функција 840:	**23,740,000**	**0**	**23,740,000**	**138,060**	**0**	**138,060**	
						Извори финансирања за Програмску активност 1201-0003:							
					01	Приходи из буџета	600,000		600,000	0		0	
					13	Нераспоређени вишак прихода из ранијих година	23,140,000		23,140,000	138,060		138,060	
						Свега за Програмску активност 1201-0003:	**23,740,000**	**0**	**23,740,000**	**138,060**	**0**	**138,060**	**0,58**
		1201-0004				**Остваривање јавног интереса у области јавног информисања**							
			830			*Услуге емитовања и штампања*							
				91	423	Услуге по уговору	2,000,000		2,000,000	1,409,820		1,409,820	
						Извори финансирања за функцију 830:							
					01	Приходи из буџета	2,000,000		2,000,000	1,409,820		1,409,820	
						Функција 830:	**2,000,000**	**0**	**2,000,000**	**1,409,820**	**0**	**1,409,820**	
						Извори финансирања за Програмску активност 1201-0004:							
					01	Приходи из буџета	2,000,000		2,000,000	1,409,820		1,409,820	
						Свега за Програмску активност 1201-0004:	**2,000,000**	**0**	**2,000,000**	**1,409,820**	**0**	**1,409,820**	**70,49**
						Извори финансирања за Програм 13:							
					01	Приходи из буџета	4,400,000		4,400,000	3,139,820		3,139,820	
					13	Нераспоређени вишак прихода из ранијих година	23,140,000	0	23,140,000	138,060	0	138,060	
					16	Родитељски динар за ваннаставне активности			0			0	

						Свега за Програм 13:	**27,540,000**	**0**	**27,540,000**	**3,277,880**	**0**	**3,277,880**	**11,90**
		1102				**ПРОГРАМ 2 - КОМУНАЛНЕ ДЕЛАТНОСТИ**							
		1102-0004				**Зоохигијена**							
			133			*Остале опште услуге*							
				92	421	Стални трошкови	1,000		1,000	0		0	
				93	424	Специјализоване услуге	3,000,000		3,000,000	1,997,200		1,997,200	
				94	485	Накнада штете за повреде или штету нанету од стране државних органа	600,000		600,000	340,000		340,000	
				95	511	Зграде и грађевински објекти	60,000		60,000	0		0	
						Извори финансирања за функцију 133:							
					01	Приходи из буџета	3,661,000		3,661,000	2,337,200		2,337,200	
						Функција 133:	**3,661,000**	**0**	**3,661,000**	**2,337,200**	**0**	**2,337,200**	
						Извори финансирања за програмску активност 1102-0004:							
					01	Приходи из буџета	3,661,000		3,661,000	2,337,200		2,337,200	
						Свега за програмску активност 1102-0004:	**3,661,000**	**0**	**3,661,000**	**2,337,200**	**0**	**2,337,200**	**63,84**
		1102-0008				**Управљање и снабдевање водом за пиће**							
			630			*Водоснабдевање*							
				96	423	Услуге по уговору	100,000		100,000	0		0	
				97	424	Специјализоване услуге	200,000		200,000	0		0	
				98	425	Текуће поправке и одржавање	100,000		100,000	0		0	
				99	426	Материјал	100,000		100,000	0		0	
				100	511	Зграде и грађевински објекти	18,100,000		18,100,000	25,074		25,074	
						Извори финансирања за функцију 630:							
					01	Приходи из буџета	500,000		500,000	0		0	
					13	Нераспоређени вишак прихода из ранијих година	18,100,000		18,100,000	25,074		25,074	
						Функција 630:	**18,600,000**	**0**	**18,600,000**	**25,074**	**0**	**25,074**	
						Извори финансирања за програмску активност 1102-0008:							
					01	Приходи из буџета	500,000		500,000	0		0	

					13	Нераспоређени вишак прихода из ранијих година	18,100,000		18,100,000	25,074		25,074	
						Свега за програмску активност 1102-0008:	**18,600,000**	**0**	**18,600,000**	**25,074**	**0**	**25,074**	**0,13**
		1102-0002				**Одржавање јавних зелених површина**							
			560			*Заштита животне средине некласификована на другом месту*							
				101	423	Услуге по уговору	800,000		800,000	247,324		247,324	
						Извори финансирања за функцију 560:							
					01	Приходи из буџета	800,000		800,000	247,324		247,324	
						Функција 560:	**800,000**	**0**	**800,000**	**247,324**	**0**	**247,324**	
						Извори финансирања за програмску активност 1102-0002:							
					01	Приходи из буџета	800,000		800,000	247,324		247,324	
						Свега за програмску активност 1102-0002:	**800,000**	**0**	**800,000**	**247,324**	**0**	**247,324**	**30,92**
		1102-0003				**Одржавање чистоће на површинама јавне намене**							
			510			*Управљање отпадом*							
				102	423	Услуге по уговору	550,000		550,000	0		0	
						Извори финансирања за функцију 510:							
					01	Приходи из буџета	550,000		550,000	0		0	
						Функција 510:	**550,000**	**0**	**550,000**	**0**	**0**	**0**	
						Извори финансирања за програмску активност 1102-0003:							
					01	Приходи из буџета	550,000		550,000	0		0	
						Свега за програмску активност 1102-0003:	**550,000**	**0**	**550,000**	**0**	**0**	**0**	
		1102-0004				**Зоохигијена**							
			133			*Остале опште услуге*							
				103	423	Услуге по уговору	150,000		150,000	0		0	
						Извори финансирања за функцију 133:							
					01	Приходи из буџета	150,000		150,000	0		0	
						Функција 133:	**150,000**	**0**	**150,000**	**0**	**0**	**0**	
						Извори финансирања за програмску активност 1102-0004:							
					01	Приходи из буџета	150,000		150,000	0		0	
						Свега за програмску активност 1102-0004:	**150,000**	**0**	**150,000**	**0**	**0**	**0**	

		1102-0006				**Одржавање гробаља и погребне услуге**							
			620			*Развој заједнице*							
				104	423	Услуге по уговору	2,046,000		2,046,000	174,000		174,000	
						Извори финансирања за функцију 620:							
					01	Приходи из буџета	500,000		500,000	174,000		174,000	
					13	Нераспоређени вишак прихода из ранијих година	1,546,000		1,546,000	0		0	
						Функција 620:	**2,046,000**	**0**	**2,046,000**	**174,000**	**0**	**174,000**	
						Извори финансирања за програмску активност 1102-0006:							
					01	Приходи из буџета	500,000		500,000	174,000		174,000	
					13	Нераспоређени вишак прихода из ранијих година	1,546,000		1,546,000	0		0	
						Свега за програмску активност 1102-0006:	**2,046,000**	**0**	**2,046,000**	**174,000**	**0**	**174,000**	**8,5**
		1102-0008				**Управљање и снабдевање водом за пиће**							
			630			*Водоснабдевање*							
				105	451	Текуће субвенције јавним нефинансијским предузећима и организацијама -водоснабдевање	1,700,000		1,700,000	1,643,400		1,643,400	
						Извори финансирања за функцију 630:							
					01	Приходи из буџета	1,700,000		1,700,000	1,643,400		1,643,400	
						Функција 630:	**1,700,000**	**0**	**1,700,000**	**1,643,400**	**0**	**1,643,400**	
						Извори финансирања за програмску активност 1102-0008:							
					01	Приходи из буџета	1,700,000		1,700,000	1,643,400		1,643,400	
						Свега за програмску активност 1102-0008:	**1,700,000**	**0**	**1,700,000**	**1,643,400**	**0**	**1,643,400**	**96,67**
		1102-0007				**Производња и дистрибуција топлотне енергије**							
			435			*Електрична енергија*							
				106	511	Зграде и грађевински објекти	4,005,870		4,005,870	3,884,454		3,884,454	
						Извори финансирања за функцију 540:							
					13	Нераспоређени вишак прихода из ранијих година	4,005,870		4,005,870	3,884,454		3,884,454	
						Функција 540:	**4,005,870**	**0**	**4,005,870**	**3,884,454**	**0**	**3,884,454**	
						Извори финансирања за програмску активност 1102-0007:							
					13	Нераспоређени вишак прихода из ранијих година	4,005,870		4,005,870	3,884,454		3,884,454	
						Свега за програмску активност 1102-0007:	**4,005,870**	**0**	**4,005,870**	**3,884,454**	**0**	**3,884,454**	**95,77**
		1102-0001				**Управљање/одржавање јавним осветљењем**							

			640			*Јавна расвета*							
				107	421	Стални трошкови	1,000		1,000	0		0	
						Извори финансирања за функцију 640:							
					01	Приходи из буџета	1,000		1,000	0		0	
						Функција 640:	**1,000**	**0**	**1,000**	**0**	**0**	**0**	
						Извори финансирања за програмску активност 1102-0001:							
					01	Приходи из буџета	1,000		1,000	0		0	
						Свега за програмску активност 1102-0001:	**1,000**	**0**	**1,000**	**0**	**0**	**0**	
						Извори финансирања за Програм 2:							
					01	Приходи из буџета	7,862,000		7,862,000	4,401,924		4,401,924	
					13	Нераспоређени вишак прихода из ранијих година	23,651,870	0	23,651,870	3,909,528	0	3,909,528	
					16	Родитељски динар за ваннаставне активности			0			0	
						Свега за Програм 2:	**31,513,870**	**0**	**31,513,870**	**8,311,452**	**0**	**8,311,452**	**26,37**
		0401				**ПРОГРАМ 6: ЗАШТИТА ЖИВОТНЕ СРЕДИНЕ**							
		0401-0005				**Управљање комуналним отпадом**							
			510			*Управљање отпадом*							
				108	423	Услуге по уговору	2,000,000		2,000,000	997,200		997,200	
				109	512	Машине и опрема	11,500,000		11,500,000	11,191,140		11,191,140	
						Извори финансирања за функцију 510:							
					01	Приходи из буџета	11,500,000		11,500,000	11,191,140		11,191,140	
					13	Нераспоређени вишак прихода из ранијих година	2,000,000		2,000,000	997,200		997,200	
						Функција 510:	**13,500,000**	**0**	**13,500,000**	**12,188,340**	**0**	**12,188,340**	
						Извори финансирања за програмску активност 0401-0005:							
					01	Приходи из буџета	11,500,000		11,500,000	11,191,140		11,191,140	
					13	Нераспоређени вишак прихода из ранијих година	2,000,000		2,000,000	997,200		997,200	
						Свега за програмску активност 0401-0005:	**13,500,000**	**0**	**13,500,000**	**12,188,340**	**0**	**12,188,340**	**90.28**
		0401-0001				**Управљање заштитом животне средине**							
			540			*Заштита биљног и животињског света и крајолика*							
				110	423	Услуге по уговору	360,000		360,000	360,000		360,000	
				111	424	Специјализоване услуге	0		0	0		0	

				112	425	Текуће поправке и одржавање	5,500,000		5,500,000	0		0	
				113	511	Зграде и грађевински објекти	6,620,000		6,620,000	0		0	
						Извори финансирања за функцију 540:							
					01	Приходи из буџета	1,480,000		1,480,000	360,000		360,000	
					13	Нераспоређени вишак прихода из ранијих година	11,000,000		11,000,000	0		0	
						Функција 540:	**12,480,000**	**0**	**12,480,000**	**360,000**	**0**	**360,000**	
						Извори финансирања за програмску активност 0401-0001:							
					01	Приходи из буџета	1,480,000		1,480,000	360,000		360,000	
					13	Нераспоређени вишак прихода из ранијих година	11,000,000		11,000,000	0		0	
						Свега за програмску активност 0401-0001:	**12,480,000**	**0**	**12,480,000**	**360,000**	**0**	**360,000**	**2,8**
		0401-0001				**Управљање заштитом животне средине- Поверени послови ЈКП "Чистоћа Мало Црниће"**							
			540			*Заштита биљног и животињског света и крајолика*							
				114	423	Услуге по уговору	300,000		300,000	0		0	
						Извори финансирања за функцију 540:							
					01	Приходи из буџета	300,000		300,000	0		0	
						Функција 540:	**300,000**	**0**	**300,000**	**0**	**0**	**0**	
						Извори финансирања за програмску активност 0401-0001:							
					01	Приходи из буџета	300,000		300,000	0		0	
						Свега за програмску активност 0401-0001:	**300,000**	**0**	**300,000**	**0**	**0**	**0**	
		0401-0005				**Управљање комуналним отпадом- Поверени послови ЈКП "Чистоћа Мало Црниће"**							
			510			*Управљање отпадом*							
				115	423	Услуге по уговору	2,000,000		2,000,000	721,705		721,705	
				116	451	Текуће субвенције јавним нефинансијским предузећима и организацијама	100,000		100,000	50,490		50,490	
						Извори финансирања за функцију 510:							
					01	Приходи из буџета	2,100,000		2,100,000	772,195		772,195	
						Функција 510:	**2,100,000**	**0**	**2,100,000**	**772,195**	**0**	**772,195**	
						Извори финансирања за програмску активност 0401-0005:							
					01	Приходи из буџета	2,100,000		2,100,000	772,195		772,195	

						Свега за програмску активност 0401-0005:	**2,100,000**	**0**	**2,100,000**	**772,195**	**0**	**772,195**	**36,77**
						Извори финансирања за Програм 6:							
					01	Приходи из буџета	15,380,000		15,380,000	12,323,335		12,323,335	
					13	Нераспоређени вишак прихода из ранијих година	13,000,000	0	13,000,000	997,200	0	997,200	
						Свега за Програм 6:	**28,380,000**	**0**	**28,380,000**	**13,320,535**	**0**	**13,320,535**	**46,94**
		2002				**ПРОГРАМ 9 - ОСНОВНО ОБРАЗОВАЊЕ И ВАСПИТАЊЕ**							
		2002-0001				**Функционисање основних школа**							
			912			*Основно образовање*							
				117	472	Накнаде за социјалну заштиту из буџета	100,000		100,000	58,469		58,469	
						Извори финансирања за функцију 912:							
					01	Приходи из буџета	100,000		100,000	58,469		58,469	
						Функција 912:	**100,000**	**0**	**100,000**	**58,469**	**0**	**58,469**	
						Извори финансирања за програмску активност 2002-0001:							
					01	Приходи из буџета	100,000		100,000	58,469		58,469	
						Свега за програмску активност 2002-0001:	**100,000**	**0**	**100,000**	**58,469**	**0**	**58,469**	**58,47**
		2002-0001				**Функционисање основних школа**							
			912			*Основно образовање*							
				118	463	Текући трансфери осталим нивоима власти	37,533,500		37,533,500	21,234,033		21,234,033	
						Извори финансирања за функцију 912:							
					01	Приходи из буџета	37,533,500		37,533,500	21,234,033		21,234,033	
						Функција 912:	**37,533,500**	**0**	**37,533,500**	**21,234,033**	**0**	**21,234,033**	
						Извори финансирања за програмску активност 2002-0001:							
					01	Приходи из буџета	37,533,500		37,533,500	21,234,033		21,234,033	
						Свега за програмску активност 2002-0001:	**37,533,500**	**0**	**37,533,500**	**21,234,033**	**0**	**21,234,033**	**56,57**
						Извори финансирања за Програм 9:							
					01	Приходи из буџета	37,633,500		37,633,500	21,292,502		21,292,502	
						Свега за Програм 9:	**37,633,500**	**0**	**37,633,500**	**21,292,502**	**0**	**21,292,502**	**56,58**
		0901				**ПРОГРАМ 11: СОЦИЈАЛНА И ДЕЧЈА ЗАШТИТА**							
		0901-0001				**Социјалне помоћи**							

			070			*Социјална помоћ некласификована на другом месту*							
				119	463	Текући трансфери осталим нивоима власти	3,163,000		3,163,000	1,224,262		1,224,262	
				120	472	Накнаде за социјалну заштиту из буџета - једнократне помоћи	2,500,000		2,500,000	1,147,057		1,147,057	
						Извори финансирања за функцију 070:							
					01	Приходи из буџета	5,663,000		5,663,000	2,371,319		2,371,319	
						Функција 070:	**5,663,000**	**0**	**5,663,000**	**2,371,319**	**0**	**2,371,319**	
						Извори финансирања за Програмску активност 0901-0001:							
					01	Приходи из буџета	5,663,000		5,663,000	2,371,319		2,371,319	
						Свега за Програмску активност 0901-0001:	**5,663,000**	**0**	**5,663,000**	**2,371,319**	**0**	**2,371,319**	**41,87**
		0901-0001				**Једнократне помоћи и други облици помоћи**							
			060			*Становање*							
				121	472	Накнаде за социјалну заштиту из буџета	1,000,000		1,000,000	0		0	
				122	481	Дотације невладиним организацијама	300,000		300,000	240,000		240,000	
						Извори финансирања за функцију 060:							
					01	Приходи из буџета	1,300,000		1,300,000	240,000		240,000	
						Функција 060:	**1,300,000**	**0**	**1,300,000**	**240,000**	**0**	**240,000**	
						Извори финансирања за Програмску активност 0901-0002:							
					01	Приходи из буџета	1,300,000		1,300,000	240,000		240,000	
						Свега за Програмску активност 0901-0002:	**1,300,000**	**0**	**1,300,000**	**240,000**	**0**	**240,000**	**18.46**
		0901-0003				**Дневне услуге у заједници**							
			010			*Болест и инвалидност*							
				123	472	Накнаде за социјалну заштиту из буџета	1,080,000	1,693,475	2,773,475	724,000	790,000	1,514,000	
						Извори финансирања за функцију 010:							
					01	Приходи из буџета	1,080,000		1,080,000	724,000		724,000	
					07	Трансфери од других нивоа власти		1,693,475	1,693,475		790,000	790,000	
						Функција 010:	**1,080,000**	**1,693,475**	**2,773,475**	**724,000**	**790,000**	**1,514,000**	
						Извори финансирања за Програмску активност 0901-0003:							

					01	Приходи из буџета	1,080,000		1,080,000	724,000		724,000	
					07	Трансфери од других нивоа власти		1,693,475	1,693,475		790,000	790,000	
						Свега за Програмску активност 0901-0003:	**1,080,000**	**1,693,475**	**2,773,475**	**724,000**	**790,000**	**1,514,000**	**67**
		0901-0005				**Активности Црвеног крста**							
			070			*Социјална помоћ некласификована на другом месту*							
				124	481	Дотације невладиним организац.	580,000		580,000	434,970		434,970	
						Извори финансирања за функцију 070:							
					01	Приходи из буџета	580,000		580,000	434,970		434,970	
						Функција 070:	**580,000**	**0**	**580,000**	**434,970**	**0**	**434,970**	
						Извори финансирања за Програмску активност 0901-0005:							
					01	Приходи из буџета	580,000		580,000	434,970		434,970	
						Свега за Програмску активност 0901-0005:	**580,000**	**0**	**580,000**	**434,970**	**0**	**434,970**	**74,99**
		0901-0006				**Подршка породици и деци**							
			040			*Породица и деца*							
				125	472	Накнаде за социјалну заштиту из буџета	8,500,000	0	8,500,000	5,314,744	0	5,314,744	
						Извори финансирања за функцију 040:							
					01	Приходи из буџета	8,500,000		8,500,000	5,314,744		5,314,744	
					07	Трансфери од других нивоа власти		0	0		0	0	
						Функција 040:	**8,500,000**	**0**	**8,500,000**	**5,314,744**	**0**	**5,314,744**	
						Извори финансирања за Програмску активност 0901-0006:							
					01	Приходи из буџета	8,500,000		8,500,000	5,314,744		5,314,744	
					07	Трансфери од других нивоа власти		0	0		0	0	
						Свега за Програмску активност 0901-0006:	**8,500,000**	**0**	**8,500,000**	**5,314,744**	**0**	**5,314,744**	**62,53**
		0901-0002				**Породични и домски смештај, прихватилишта и друге врсте смештаја**							
			020			*Старост*							
				126	472	Накнаде за социјалну заштиту из буџета	500,000	0	500,000	0	0	0	
						Извори финансирања за функцију 020:							
					01	Приходи из буџета	500,000		500,000	0		0	
						Функција 020:	**500,000**	**0**	**500,000**	**0**	**0**	**0**	

						Извори финансирања за Програмску активност 0901-0007:							
					01	Приходи из буџета	500,000		500,000	0		0	
						Свега за Програмску активност 0901-0007:	**500,000**	**0**	**500,000**	**0**	**0**	**0**	
						Извори финансирања за Програм 11:							
					01	Приходи из буџета	17,623,000		17,623,000	9,085,033		9,085,033	
					07	Трансфери од других нивоа власти		1,693,475	1,693,475		790,000	790,000	
						Свега за Програм 11:	**17,623,000**	**1,693,475**	**19,316,475**	**9,085,033**	**790,000**	**9,875,033**	**51,12**
		1801				**ПРОГРАМ 12: ПРИМАРНА ЗДРАВСТВЕНА ЗАШТИТА**							
		1801-0001				**Функционисање установа примарне здравствене заштите**							
			740			*Услуге јавног здравства*							
				127	464	Дотације организацијама обавезног социјалног осигурања	7,817,000		7,817,000	5,029,657		5,029,657	
						Извори финансирања за функцију 740:							
					01	Приходи из буџета	7,817,000		7,817,000	5,029,657		5,029,657	
						Функција 740:	**7,817,000**	**0**	**7,817,000**	**5,029,657**	**0**	**5,029,657**	
						Извори финансирања за Програмску активност 1801-0001:							
					01	Приходи из буџета	7,817,000		7,817,000	5,029,657		5,029,657	
						Свега за Програмску активност 1801-0001:	**7,817,000**	**0**	**7,817,000**	**5,029,657**	**0**	**5,029,657**	**64,34**
						Извори финансирања за Програм 12:							
					01	Приходи из буџета	7,817,000		7,817,000	5,029,657		5,029,657	
						Свега за Програм 12:	**7,817,000**	**0**	**7,817,000**	**5,029,657**	**0**	**5,029,657**	**64,34**
		1301				**ПРОГРАМ 14 - РАЗВОЈ СПОРТА И ОМЛАДИНЕ**							
		1301-0001				**Подршка локалним спортским организацијама, удружењима и савезима**							
			810			*Услуге рекреације и спорта*							
				128	481	Дотације невладиним организацијама	5,000,000		5,000,000	4,261,988		4,261,988	

						Извори финансирања за функцију 810:							
					01	Приходи из буџета	5,000,000		5,000,000	4,261,988		4,261,988	
						Функција 810:	**5,000,000**	**0**	**5,000,000**	**4,261,988**	**0**	**4,261,988**	
						Извори финансирања за Програмску активност 1301-0001:							
					01	Приходи из буџета	5,000,000		5,000,000	4,261,988		4,261,988	
						Свега за Програмску активност 1301-0001:	**5,000,000**	**0**	**5,000,000**	**4,261,988**	**0**	**4,261,988**	**85,24**
		1301-0002				**Подршка предшколском, школском и рекреативном спорту и масовној физичкој култури**							
			860			*Рекреација, спорт, култура и вере, некласификовано на другом месту*							
				129	425	Текуће поправке и одржавање	15,809,508		15,809,508	2,732,941		2,732,941	
				130	426	Материјал	100,000		100,000	29,900		29,900	
				131	511	Зграде и грађевински објекти	595,000		595,000	495,677		495,677	
						Извори финансирања за функцију 860:							
					01	Приходи из буџета	100,000		100,000	29,900		29,900	
					13	Нераспоређени вишак прихода из ранијих година	16,404,508		16,404,508	3,228,618		3,228,618	
						Функција 860:	**16,504,508**	**0**	**16,504,508**	**3,258,518**	**0**	**3,258,518**	
						Извори финансирања за Програмску активност 1301-0002:							
					01	Приходи из буџета	100,000		100,000	29,900		29,900	
					13	Нераспоређени вишак прихода из ранијих година	16,404,508		16,404,508	3,228,618		3,228,618	
						Свега за Програмску активност 1301-0002:	**16,504,508**	**0**	**16,504,508**	**3,258,518**	**0**	**3,258,518**	**19,74**
		1301-0005				**Спровођење омладинске политике**							
			620			*Развој заједнице*							
				132	423	Услуге по уговору	110,000		110,000	0		0	
				133	426	Материјал	40,000		40,000	0		0	
						Извори финансирања за функцију 620:							
					01	Приходи из буџета	150,000		150,000	0		0	
						Функција 620:	**150,000**	**0**	**150,000**	**0**	**0**	**0**	
						Извори финансирања за Програмску активност 1301-0005:							

					01	Приходи из буџета	150,000		150,000	0		0	
						Свега за Програмску активност 1301-0005:	**150,000**	**0**	**150,000**	**0**	**0**	**0**	
						Извори финансирања за Програм 14:							
					01	Приходи из буџета	5,250,000		5,250,000	4,291,888		4,291,888	
					13	Нераспоређени вишак прихода из ранијих година	16,404,508		16,404,508	3,228,618		3,228,618	
						Свега за Програм 14:	**21,654,508**	**0**	**21,654,508**	**7,520,506**	**0**	**7,520,506**	**34,73**
		0101				**ПРОГРАМ 5: ПОЉОПРИВРЕДА И РУРАЛНИ РАЗВОЈ**							
		0101-0002				**Мере подршке руралном развоју**							
			421			*Пољопривреда*							
				134	423	Услуге по уговору	1,100,000		1,100,000	617,316		617,316	
				135	424	Специјализоване услуге	12,000,000		12,000,000	7,322,703		7,322,703	
				136	425	Текуће поправке и одржавање	15,000,000	0	15,000,000	9,153,092	0	9,153,092	
				137	426	Материјал	800,000		800,000	693,600		693,600	
				138	511	Зграде и грађевински објекти	1,088,000		1,088,000	0		0	
				138/1	512	Опрема	600,000		600,000	350,640		350,640	
						Извори финансирања за функцију 421:				**0**			
					01	Приходи из буџета	21,171,000		21,171,000	7,110,091		7,110,091	
					07	Трансфери од других нивоа власти		0	0		0	0	
					13	Нераспоређени вишак прихода из ранијих година	9,417,000		9,417,000	11,027,261		11,027,261	
						Функција 421:	**30,588,000**	**0**	**30,588,000**	**18,137,352**	**0**	**18,137,352**	
						Извори финансирања за Програмску активност 0101-0002:							
					01	Приходи из буџета	21,171,000		21,171,000	7,110,091		7,110,091	
					13	Нераспоређени вишак прихода из ранијих година	9,417,000		9,417,000	11,027,261		11,027,261	
						Свега за Програмску активност 0101-0002:	**30,588,000**	**0**	**30,588,000**	**18,137,352**	**0**	**18,137,352**	**59,30**
		0101-0002				**Мере подршке руралном развоју**							
			421			*Пољопривреда*							
				139	425	Текуће поправке и одржавање- Противградне станице	200,000	0	200,000	0	0	0	
						Извори финансирања за функцију 421:							

					01	Приходи из буџета	200,000		200,000	0		0	
						Функција 421:	**200,000**	**0**	**200,000**	**0**	**0**	**0**	
						Извори финансирања за Програмску активност 0101-0002:							
					01	Приходи из буџета	200,000		200,000	0		0	
						Свега за Програмску активност 0101-0002:	**200,000**	**0**	**200,000**	**0**	**0**	**0**	
		0101-0001				**Подршка за спровођење пољопривредне политике у локалној заједници**							
			421			*Пољопривреда*							
				140	451	Текуће субвенције јавним нефинансијским предузећима и организацијама:	5,090,000		5,090,000	1,258,960		1,258,960	
				141	514	Култивисана имовина	4,600,000		4,600,000	0		0	
						Извори финансирања за функцију 421:							
					01	Приходи из буџета	9,690,000		9,690,000	1,258,960		1,258,960	
						Функција 421:	**9,690,000**	**0**	**9,690,000**	**1,258,960**	**0**	**1,258,960**	
						Извори финансирања за Програмску активност 0101-0001:							
					01	Приходи из буџета	9,690,000		9,690,000	1,258,960		1,258,960	
						Свега за Програмску активност 0101-0001:	**9,690,000**	**0**	**9,690,000**	**1,258,960**	**0**	**1,258,960**	**12,88**
		0101-П2				**Едукација пољопривредника**							
			421			*Пољопривреда*							
				142	423	Услуге по уговору	450,000		450,000	447,000		447,000	
					620	Набавка финансијске имовине			0			0	
						Извори финансирања за функцију 421:							
					01	Приходи из буџета	450,000		450,000	447,000		447,000	
						Функција 421:	**450,000**	**0**	**450,000**	**447,000**	**0**	**447,000**	
						Извори финансирања за програмску активност 0101-П2:							
					01	Приходи из буџета	450,000		450,000	447,000		447,000	
						Свега за пројекат 0101-П2:	**450,000**	**0**	**450,000**	**447,000**	**0**	**447,000**	**99.33**
		0101-П3				**Уређење земљишта у КО Топоница**							
			421			*Пољопривреда*							
				143	423	Услуге по уговору	200,000		200,000	0		0	

					620	Набавка финансијске имовине			0			0	
						Извори финансирања за функцију 421:							
					01	Приходи из буџета	200,000		200,000	0		0	
						Функција 421:	**200,000**	**0**	**200,000**	**0**	**0**	**0**	
						Извори финансирања за програмску активност 0101-П3:							
					01	Приходи из буџета	200,000		200,000	0		0	
						Свега за пројекат 0101-П3:	**200,000**	**0**	**200,000**	**0**	**0**	**0**	
						Извори финансирања за Програм 5:							
					01	Приходи из буџета	31,711,000		31,711,000	8,816,051		8,816,051	
					07	Трансфери од других нивоа власти		0	0		0	0	
					13	Нераспоређени вишак прихода из ранијих година	9,417,000		9,417,000	11,027,261		11,027,261	
						Свега за Програм 5:	**41,128,000**	**0**	**41,128,000**	**19,843,312**	**0**	**19,843,312**	**48,25**
		1,501				**ПРОГРАМ 17: ЕНЕРГЕТСКА ЕФИКАСНОСТ**							
		1501-0001				**Енергетски менаџмент**							
			620			Развој заједнице							
				143/1	511	Зграде и грађевински објекти	8,000,000	9,628,811	17,628,811				
						Извори финансирања за функцију 620:							
					01	Приходи из буџета	8,000,000						
						Функција 620:	**8,000,000**	**9,628,811**	**17,628,811**				
						Извори финансирања за Програмску активност 0501-0001:							
					01	Приходи из буџета	8,000,000						
					07	Трансфери од других нивоа власти		9,628,811					
						Свега за програмску активност 0501-0001:	**8,000,000**	**9,628,811**	**17,628,811**				
						Извори финансирања за Програм 17:							
					01		8,000,000						
					07			9,628,811					
						Свега за Програм 17:	**8,000,000**	**9,628,811**	**17,628,811**				
						Извори финансирања за Главу 1:							
					01	Приходи из буџета	251,529,300		251,529,300	124,088,583		124,088,583	
					07	Трансфери од других нивоа власти		11,322,286	11,322,286		790,000	790,000	
					08	Добровољни трансфери од физичких и правних лица		0	0		0	0	

					13	Нераспоређени вишак прихода из ранијих година	175,419,565		175,419,565	54,352,017		54,352,017	
						Свега за Главу 1:	**426,948,865**	**11,322,286**	**438,271,151**	**178.440.603**	**790,000**	**179,230,603**	**40,89**
		1201				**ПРОГРАМ 13 - РАЗВОЈ КУЛТУРЕ И ИНФОРМИСАЊА**							
	2					**БИБЛИОТЕКА "СРБОЉУБ МИТИЋ"**							
		1201-0001				**Унапређење система очувања и представљања културно - историјског наслеђа**							
			820			*Услуге културе*							
				144	411	Плате, додаци и накнаде запослених (зараде)	1,551,500		1,551,500	1,160,409		1,160,409	
				145	412	Социјални доприноси на терет послодавца	288,900		288,900	216,636		216,636	
				146	413	Накнаде у натури	0		0	0		0	
				147	414	Социјална давања запосленима	0		0	0		0	
				148	415	Накнаде трошкова за запослене	140,000		140,000	73,093		73,093	
				149	416	Награде запосленима и остали посебни расходи	0		0	0		0	
				150	421	Стални трошкови	441,000		441,000	184,086		184,086	
				151	422	Трошкови путовања	80,000		80,000	71,320		71,320	
				152	423	Услуге по уговору	995,000		995,000	721,707		721,707	
				153	424	Специјализоване услуге	30,000		30,000	0		0	
				154	425	Текуће поправке и одржавање	50,000		50,000	32,425		32,425	
				155	426	Материјал	110,000		110,000	78,612		78,612	
				156	465	Остале донације, дотације и трансфери	200,000		200,000	111,609		111,609	
				157	482	Порези и таксе	15,000		15,000	4,800		4,800	
				158	511	Зграде и објекти	180,000		180,000	0		0	
				159	512	Опрема	77,000	270,000	347,000	67,080	267,333	334,413	
				160	515	Нематеријална имовина	300,000	25,000	325,000	283,219	0	283,219	
						Извори финансирања за функцију 820:							
					01	Приходи из буџета	4,458,400		4,458,400	3,004,996		3,004,996	
					04	Сопствени приходи буџетских корисника		25,000	25,000			0	
					07	Трансфери од других нивоа власти		270,000	270,000		267,333	267,333	
						Функција 820:	**4,458,400**	**295,000**	**4,753,400**	**3,004,996**	**267,333**	**3,272,329**	
						Извори финансирања за Програмску активност 1201-0001:							
					01	Приходи из буџета	4,458,400		4,458,400	3,004,996		3,004,996	

						Свега за Програмску активност 1201-0001:	**4,458,400**	**295,000**	**4,753,400**	**3,004,996**	**267,333**	**3,272,329**	
		1201-П1				**Подстицај популарисању књиге и књижевног стваралаштва**							
			820			*Услуге културе*							
				161	422	Трошкови путовања	10,000		10,000	7,923		7,923	
				162	423	Услуге по уговору	334,000		334,000	171,348		171,348	
				163	424	Специјализоване услуге	1,000		1,000	0		0	
				164	426	Материјал	10,000		10,000	0		0	
				165	472	Накнаде за социјалну заштиту из буџета	50,000		50,000	42,076		42,076	
					620	Набавка финансијске имовине			0			0	
						Извори финансирања за функцију 820:							
					01	Приходи из буџета	405,000		405,000	221,347		221,347	
						Функција 820:	**405,000**	**0**	**405,000**	**221,347**	**0**	**221,347**	
						Извори финансирања за програмску активност 1201-П1:							
					01	Приходи из буџета	405,000		405,000	221,347		221,347	
						Свега за пројекат 1201-П1:	**405,000**	**0**	**405,000**	**221,347**	**0**	**221,347**	
		1201-П2				**Издавачка делатност**							
			820			*Услуге културе*							
				166	423	Услуге по уговору	253,000		253,000	0		0	
					620	Набавка финансијске имовине			0			0	
						Извори финансирања за функцију 830:							
					01	Приходи из буџета	253,000		253,000	0		0	
						Функција 830:	**253,000**	**0**	**253,000**	**0**	**0**	**0**	
						Извори финансирања за програмску активност 1201-П2:							
					01	Приходи из буџета	253,000		253,000	0		0	
						Свега за пројекат 1201-П2:	**253,000**	**0**	**253,000**	**0**	**0**	**0**	
		1201-П3				**Адаптација дечијег и галеријског дела**							
			820			*Услуге културе*							
				167	512	Машине и опрема	500,000		500,000	496,994		496,994	
					620	Набавка финансијске имовине			0			0	
						Извори финансирања за функцију 820:							
					01	Приходи из буџета	500,000		500,000	496,994		496,994	

						Функција 820:	**500,000**	**0**	**500,000**	**496,994**	**0**	**496,994**	
						Извори финансирања за пројекат 1201-П3:							
					01	Приходи из буџета	500,000		500,000	496,994		496,994	
						Свега за пројекат 1201-П3:	**500,000**		**500,000**	**496,994**		**496,994**	
						Извори финансирања за Главу 2:							
					01	Приходи из буџета	5,616,400		5,616,400	3,723,337		3,723,337	
					04	Сопствени приходи буџетских корисника		25,000	25,000		0	0	
					07	Трансфери од других нивоа власти		270,000	270,000		267,333	267,333	
						Свега за Главу 2:	**5,616,400**	**295,000**	**5,911,400**	**3,723,337**	**267,333**	**3,990,670**	**67,51**
	3					**ЦЕНТАР ЗА КУЛТУРУ**							
		1201-0001				**Унапређење система очувања и представљања културно - историјског наслеђа**							
			820			*Услуге културе*							
				168	411	Плате, додаци и накнаде запослених (зараде)	1,550,000		1,550,000	704,917		704,917	
				169	412	Социјални доприноси на терет послодавца	353,100		353,100	120,893		120,893	
				170	413	Накнаде у натури	0		0	0		0	
				171	414	Социјална давања запосленима	10,000		10,000	0		0	
				172	415	Накнаде трошкова за запослене	100,000		100,000	55,941		55,941	
				173	416	Награде запосленима и остали посебни расходи	0		0	0		0	
				174	421	Стални трошкови	283,000		283,000	165,266		165,266	
				175	422	Трошкови путовања	25,000		25,000	14,910		14,910	
				176	423	Услуге по уговору	1,659,000		1,659,000	1,423,514		1,423,514	
				177	424	Специјализоване услуге	0		0	0		0	
				178	425	Текуће поправке и одржавање	80,000		80,000	14,300		14,300	
				179	426	Материјал	60,000		60,000	13,650		13,650	
				180	465	Остале донације, дотације и трансфери	190,000		190,000	68,623		68,623	
				181	482	Порези и таксе	15,000		15,000	5,210		5,210	
				182	511	Зграде и објекти	0		0	0		0	
				183	512	Опрема	400,000		400,000	338,898		338,898	
						Извори финансирања за функцију 820:							
					01	Приходи из буџета	4,725,100		4,725,100	2,926,122		2,926,122	
					04	Сопствени приходи буџетских корисника		0	0		0	0	

						Функција 820:	**4,725,100**	**0**	**4,725,100**	**2,926,122**	**0**	**2,926,122**	
						Извори финансирања за Програмску активност 1201-0001:							
					01	Приходи из буџета	4,725,100		4,725,100	2,926,122		2,926,122	
						Свега за Програмску активност 1201-0001:	**4,725,100**	**0**	**4,725,100**	**2,926,122**	**0**	**2,926,122**	
		1201-П4				**Организација ФЕДРАС-а**							
			820			*Услуге културе*							
				184	422	Трошкови путовања	160,000	0	160,000	0	0	0	
				185	423	Услуге по уговору	940,000	0	940,000	85,990	0	85,990	
				186	424	Специјализоване услуге	110,000		110,000	0		0	
				187	426	Материјал	5,000		5,000	0		0	
				188	472	Накнаде за социјалну заштиту из буџета	50,000	0	50,000	0	0	0	
					620	Набавка финансијске имовине			0			0	
						Извори финансирања за функцију 820:							
					01	Приходи из буџета	1,265,000		1,265,000	85,990		85,990	
					07	Трансфери од других нивоа власти		0	0		0	0	
					08	Добровољни трансфери од физичких и правних лица		0	0		0	0	
						Функција 820:	**1,265,000**	**0**	**1,265,000**	**85,990**	**0**	**85,990**	
						Извори финансирања за пројекат 1201-П4:							
					01	Приходи из буџета	1,265,000		1,265,000	85,990		85,990	
					07	Трансфери од других нивоа власти		0	0		0	0	
					08	Добровољни трансфери од физичких и правних лица		0	0		0	0	
						Свега за пројекат 1201-П4:	**1,265,000**	**0**	**1,265,000**	**85,990**	**0**	**85,990**	
		1201-П5				**Припрема позоришне представе**							
			820			*Услуге културе*							
				189	422	Трошкови путовања	40,000		40,000	22,753		22,753	
				190	423	Услуге по уговору	1,073,000		1,073,000	980,050		980,050	
				191	426	Материјал	85,000		85,000	78,490		78,490	
					620	Набавка финансијске имовине			0			0	
						Извори финансирања за функцију 820:							
					01	Приходи из буџета	1,198,000		1,198,000	1,081,293		1,081,293	
						Функција 820:	**1,198,000**	**0**	**1,198,000**	**1,081,293**	**0**	**1,081,293**	
						Извори финансирања за пројекат 1201-П5:							

					01	Приходи из буџета	1,198,000		1,198,000	1,081,293		1,081,293	
						Свега за пројекат 1201-П5:	**1,198,000**	**0**	**1,198,000**	**1,081,293**	**0**	**1,081,293**	
		1201-П6				**Крени коло да кренемо**							
			820			*Услуге културе*							
				192	423	Услуге по уговору	308,600	0	308,600	305,843	0	305,843	
						Извори финансирања за функцију 820:							
					01	Приходи из буџета	308,600		308,600	305,843		305,843	
					08	Добровољни трансфери од физичких и правних лица		0	0		0	0	
						Функција 820:	**308,600**	**0**	**308,600**	**305,843**	**0**	**305,843**	
						Извори финансирања за пројекат 1201-П6:							
					01	Приходи из буџета	308,600		308,600	305,843		305,843	
					08	Добровољни трансфери од физичких и правних лица		0	0		0	0	
						Свега за пројекат 1201-П6:	**308,600**	**0**	**308,600**	**305,843**	**0**	**305,843**	
		1201-П7				**Часопис "Стиг"**							
			820			*Услуге културе*							
				193	422	Трошкови путовања	20,000		20,000	1,560		1,560	
				194	423	Услуге по уговору	186,400	150,000	336,400	111,421	120,870	232,291	
				195	426	Материјал	0		0	0		0	
					620	Набавка финансијске имовине			0			0	
						Извори финансирања за функцију 820:							
					01	Приходи из буџета	206,400		206,400	112,981		112,981	
					07	Трансфери од других нивоа власти		150,000	150,000		120,870	120,870	
						Функција 820:	**206,400**	**150,000**	**356,400**	**112,981**	**120,870**	**233,851**	
						Извори финансирања за пројекат 1201-П7:							
					01	Приходи из буџета	206,400		206,400	112,981		112,981	
					07	Трансфери од других нивоа власти		150,000	150,000		120,870	120,870	
						Свега за пројекат 1201-П7:	**206,400**	**150,000**	**356,400**	**112,981**	**120,870**	**233,851**	
		1201-П8				**Општински фолклорни ансамбл**							
			820			*Услуге културе*							
				196	422	Трошкови путовања	30,000		30,000	22,923		22,923	
				197	423	Услуге по уговору	1,350,000	0	1,350,000	1,087,482	0	1,087,482	

				198	426	Материјал	50,000		50,000	36,471		36,471	
						Извори финансирања за функцију 820:							
					01	Приходи из буџета	1,430,000		1,430,000	1,146,876		1,146,876	
						Функција 820:	**1,430,000**	**0**	**1,430,000**	**1,146,876**	**0**	**1,146,876**	
						Извори финансирања за пројекат 1201-П8:							
					01	Приходи из буџета	1,430,000		1,430,000	1,146,876		1,146,876	
						Свега за пројекат 1201-П8:	**1,430,000**	**0**	**1,430,000**	**1,146,876**	**0**	**1,146,876**	
						Извори финансирања за Главу 3:							
					01	Приходи из буџета	9,133,100		9,133,100	5,659,105		5,659,105	
					07	Трансфери од других нивоа власти		150,000	150,000		120,870	120,870	
					08	Добровољни трансфери од физичких и правних лица		0	0		0	0	
						Свега за Главу 3:	**9,133,100**	**150,000**	**9,283,100**	**5,659,105**	**120,870**	**5,779,975**	**61,96**
						ПРОГРАМ 4 - РАЗВОЈ ТУРИЗМА							
	4					**ТУРИСТИЧКА ОРГАНИЗАЦИЈА ОПШТИНЕ**							
		1502											
		1502-0001				**Управљање развојем туризма**							
			473			*Туризам*							
				199	411	Плате, додаци и накнаде запослених (зараде)	942,670		942,670	655,196		655,196	
				200	412	Социјални доприноси на терет послодавца	178,690		178,690	112,366		112,366	
				201	414	Социјална давања запосленима	50,000		50,000	0		0	
				202	415	Накнаде трошкова за запослене	90,000		90,000	51,151		51,151	
				203	421	Стални трошкови	140,000		140,000	122,906		122,906	
				204	422	Трошкови путовања	90,000		90,000	73,496		73,496	
				205	423	Услуге по уговору	735,000	0	735,000	557,926	0	557,926	
				206	424	Специјализоване услуге	10,000		10,000	10,000		10,000	
				207	425	Текуће поправке и одржавање	10,000		10,000	0		0	
				208	426	Материјал	40,000	0	40,000	14,346	0	14,346	
				209	465	Остале донације, дотације и трансфери	105,000		105,000	64,721		64,721	
				210	482	Порези, обавезне таксе, казне и пенали	35,000		35,000	33,048		33,048	
				211	485	Накнада штете за повреде или штету нанету од стране државних органа	1,750,000		1,750,000	1,574,895		1,574,895	

				212	511	Зграде и грађевински објекти	600,000		600,000	0		0	
				213	512	Машине и опрема	10,000		10,000	4,700		4,700	
						Извори финансирања за функцију 473:							
					01	Приходи из буџета	4,786,360		4,786,360	3,274,751		3,274,751	
					04	Сопствени приходи буџетских корисника		0	0		0	0	
						Функција 473:	**4,786,360**	**0**	**4,786,360**	**3,274,751**	**0**	**3,274,751**	
						Извори финансирања за Програмску активност 1502-0001:							
					01	Приходи из буџета	4,786,360		4,786,360	3,274,751		3,274,751	
					04	Сопствени приходи буџетских корисника		0	0		0	0	
						Свега за Програмску активност 1502-0001:	**4,786,360**	**0**	**4,786,360**	**3,274,751**	**0**	**3,274,751**	
		1502-П1				**Стишко посело**							
			473			*Туризам*							
				214	421	Стални трошкови	80,000	0	80,000	78,760	3,000	81,760	
				215	423	Услуге по уговору	485,000	440,000	925,000	455,723	346,502	802,225	
				216	424	Специјализоване услуге	10,000		10,000	10,000	0	10,000	
				217	426	Материјал	25,000	0	25,000	20,412	65,020	85,432	
						Извори финансирања за функцију 473:							
					01	Приходи из буџета	600,000		600,000	564,895		564,895	
					07	Трансфери од других нивоа власти		300,000	300,000		300,000	300,000	
					08	Добровољни трансфери од физичких и правних лица		140,000	140,000		114,522	114,522	
						Функција 473:	**600,000**	**440,000**	**1,040,000**	**564,895**	**414,522**	**979,417**	
						Извори финансирања за Пројекат 1502-П1:							
					01	Приходи из буџета	600,000		600,000	564,895		564,895	
					07	Трансфери од других нивоа власти		300,000	300,000		300,000	300,000	
					08	Добровољни трансфери од физичких и правних лица		140,000	140,000		114,522	114,522	
						Свега за Пројекат 1502-П1:	**600,000**	**440,000**	**1,040,000**	**564,895**	**414,522**	**979,417**	
						Извори финансирања за Програм 4:							
					01	Приходи из буџета	5,386,360		5,386,360	3,839,646		3,839,646	
					07	Трансфери од других нивоа власти		300,000	300,000		300,000	300,000	
					08	Добровољни трансфери од физичких и правних лица		140,000	140,000		114,522	114,522	
						Свега за Програм 4:	**5,386,360**	**440,000**	**5,826,360**	**3,839,646**	**414,522**	**4,254,168**	

						Извори финансирања за Главу 4:							
					01	Приходи из буџета	5,386,360		5,386,360	3,839,646		3,839,646	
					07	Трансфери од других нивоа власти		300,000	300,000		300,000	300,000	
					08	Добровољни трансфери од физичких и правних лица		140,000	140,000		114,522	114,522	
						Свега за Главу 4:	**5,386,360**	**440,000**	**5,826,360**	**3,839,646**	**414,522**	**4,254,168**	**72,78**
						ПРОГРАМ 8 - ПРЕДШКОЛСКО ОБРАЗОВАЊЕ И ВАСПИТАЊЕ							
	5					**ПРЕДШКОЛСКА УСТАНОВА "14.ОКТОБАР"**							
		2001											
		2001-0001				**Функционисање предшколских установа**							
			911			*Предшколско образовање*							
				218	411	Плате, додаци и накнаде запослених (зараде)	9,699,248	3,540,671	13,239,919	6,677,838	2,297,642	8,975,480	
				219	412	Социјални доприноси на терет послодавца	1,694,527	607,228	2,301,755	1,145,249	394,045	1,539,294	
				220	413	Накнаде у натури	181,000		181,000	97,950		97,950	
				221	414	Социјална давања запосленима	200,000	1,900,000	2,100,000	0	0	0	
				222	415	Накнаде трошкова за запослене	1,020,000	0	1,020,000	561,706	0	561,706	
				223	416	Награде запосленима и остали посебни расходи	175,000		175,000	154,129		154,129	
				224	421	Стални трошкови	1,703,612	828,388	2,532,000	1,178,518	202,290	1,380,808	
				225	422	Трошкови путовања	1,059,000	0	1,059,000	477,123	0	477,123	
				226	423	Услуге по уговору	2,135,000	100,000	2,235,000	1,045,254	0	1,045,254	
				227	424	Специјализоване услуге	200,000	0	200,000	100,185	0	100,185	
				228	425	Текуће поправке и одржавање	540,000	0	540,000	104,555	0	104,555	
				229	426	Материјал	3,080,000	410,000	3,490,000	1,459,976		1,459,976	
				230	465	Остале донације, дотације и трансфери	1,230,000		1,230,000	756,626		756,626	
				231	472	Накнаде за социјалну заштиту из буџета	10,000	0	10,000	3,000	0	3,000	
				232	482	Порези, обавезне таксе, казне и пенали	90,000	0	90,000	9,863	0	9,863	
				233	511	Зграде и грађевински објекти	600,000	0	600,000	0	0	0	
				234	512	Машине и опрема	675,000	0	675,000	583,861	0	583,861	
				235	513	Остале некретнине и опрема	150,000	0	150,000	100,000	0	100,000	
				236	515	Нематеријална имовина	0		0	0		0	
						Извори финансирања за функцију 911:							

					01	Приходи из буџета	24,442,387		24,442,387	14,455,833		14,455,833	
					03	Социјални доприноси		1,900,000	1,900,000			0	
					07	Трансфери од других нивоа власти		4,906,287	4,906,287		2,893,977	2,893,977	
					16	Родитељски динар за ваннаставне активности		580,000	580,000			0	
						Функција 911:	**24,442,387**	**7,386,287**	**31,828,674**	**14,455,833**	**2,893,977**	**17,349,810**	
						Извори финансирања за програмску активност 2001-0001:							
					01	Приходи из буџета	24,442,387		24,442,387	14,455,833		14,455,833	
					03	Социјални доприноси		1,900,000	1,900,000		0	0	
					07	Трансфери од других нивоа власти		4,906,287	4,906,287		2,893,977	2,893,977	
					16	Родитељски динар за ваннаставне активности	0	580,000	580,000	0		0	
						Свега за програмску активност 2001-0001:	**24,442,387**	**7,386,287**	**31,828,674**	**14,455,833**	**2,893,977**	**17,349,810**	
					01	Приходи из буџета	24,442,387		24,442,387	14,455,833		14,455,833	
					03	Социјални доприноси		1,900,000	1,900,000		0	0	
					07	Трансфери од других нивоа власти		4,906,287	4,906,287		2,893,977	2,893,977	
					16	Родитељски динар за ваннаставне активности		580,000	580,000			0	
						Свега за Програм 8:	**24,442,387**	**7,386,287**	**31,828,674**	**14,455,833**	**2,893,977**	**17,349,810**	
						Извори финансирања за Главу 5:							
					01	Приходи из буџета	24,442,387		24,442,387	14,455,833		14,455,833	
					02	Трансфери између корисника на истом нивоу			0			0	
					03	Социјални доприноси		1,900,000	1,900,000		0	0	
					07	Трансфери од других нивоа власти		4,906,287	4,906,287		2,893,977	2,893,977	
					16	Родитељски динар за ваннаставне активности		580,000	580,000			0	
						Свега за Главу 5:	**24,442,387**	**7,386,287**	**31,828,674**	**14,455,833**	**2,893,977**	**17,349,810**	**54,51**
						ПРОГРАМ 15: ОПШТЕ УСЛУГЕ ЛОКАЛНЕ САМОУПРАВЕ							
	6					**МЕСНЕ ЗАЈЕДНИЦЕ**							
		0602											
		0602-0002				**Функционисање месних заједница**							
			160			*Опште јавне услуге некласификоване на другом месту;*							
				237	421	Стални трошкови	996,000	0	996,000	599,746	0	599,746	
				238	423	Услуге по уговору	719,500	0	719,500	146,837	0	146,837	

				239	424	Специјализоване услуге	555,000		555,000	360,937		360,937	
				240	425	Текуће поправке и одржавање	2,410,000	0	2,410,000	1,181,032	0	1,181,032	
				241	426	Материјал	220,000		220,000	154,589		154,589	
				242	482	Порези, обавезне таксе, казне и пенали	2,000		2,000	0		0	
				243	512	Машине и опрема	197,500		197,500	35,780		35,780	
						Извори финансирања за функцију 160:							
					01	Приходи из буџета	5,100,000		5,100,000	2,478,921		2,478,921	
						Функција 160:	**5,100,000**	**0**	**5,100,000**	**2,478,921**	**0**	**2,478,921**	
						Извори финансирања за Програмску активност 0602-0002:							
					01	Приходи из буџета	5,100,000		5,100,000	2,478,921		2,478,921	
						Свега за Програмску активност 0602-0002:	**5,100,000**	**0**	**5,100,000**	**2,478,921**	**0**	**2,478,921**	
						Извори финансирања за Програм 15:							
					01	Приходи из буџета	5,100,000		5,100,000	2,478,921		2,478,921	
						Свега за Програм 15:	**5,100,000**	**0**	**5,100,000**	**2,478,921**	**0**	**2,478,921**	
						Извори финансирања за Главу 6:							
					01	Приходи из буџета	5,100,000		5,100,000	2,478,921		2,478,921	
						Свега за Главу 6:	**5,100,000**	**0**	**5,100,000**	**2,478,921**	**0**	**2,478,921**	**48,36**
						Извори финансирања за раздео 5:							
					01	Приходи из буџета	301,107,547		301,107,547	154,245,425		154,245,425	
					03	Социјални доприноси		1,900,000	1,900,000		0	0	
					04	Сопствени приходи буџетских корисника		25,000	25,000		0	0	
					07	Трансфери од других нивоа власти		16,948,573	16,948,573		4,372,180	4,372,180	
					08	Добровољни трансфери од физичких и правних лица		140,000	140,000		114,522	114,522	
					13	Нераспоређени вишак прихода из ранијих година	175,419,565	0	175,419,565	54,352,017	0	54,352,017	
					16	Родитељски динар за ваннаставне активности		580,000	580,000		0	0	
						Свега за раздео 5:	**476,527,112**	**19,593,573**	**496,120,685**	**208.597.442**	**4,486,702**	**213,084,144**	**42,95**
						Извори финансирања за Разделе 1,2,3,4 и 5:							
					01	Приходи из буџета	320,859,897		320,859,897	164,656,054		164,656,054	
					03	Социјални доприноси		1,900,000	1,900,000		0	0	
					04	Сопствени приходи буџетских корисника		25,000	25,000		0	0	
					07	Трансфери од других нивоа власти		16,948,573	16,948,573		4,372,180	4,372,180	

					08	Добровољни трансфери од физичких и правних лица		140,000	140,000		114,522	114,522	
					13	Нераспоређени вишак прихода из ранијих година	175,419,565	0	175,419,565	54,352,017	0	54,352,017	
					16	Родитељски динар за ваннаставне активности		580,000	580,000		0	0	
						Свега за Разделе 1,2,3,4 и 5:	**496,279,462**	**19,593,573**	**515,873,035**	**219.008.071**	**4,486,702**	**223,494,773**	**43,32**

VI Извештај о великим одступањима одобрених и извршених средстава

Није било великих одступања између одобрених и извршених средстава.

VII Извештај о коришћењу средстава текуће и сталне буџетске резерве

Извештај о коришћењу текуће буџетске резерве:

Број решења	Функција	Раздео	Ек.класификација	Корисник	Износ(динара)
401-80/2019	435	5	511	Општинска управа	50.000
401-200/2019	421	5	512	Општинска управа	600.000
401-199/2019	421	5	451	Општинска управа	90.000
06-27/2019	130	5	472	Општинска управа Мало Црниће	50.000
401-273/19	473	5	482	Туристичка организација	30.000
401-336/2019	160	5	425	Месна заједница Кула	100.000
401-460/2019	451	5	425	Општинска управа	2.080.043
УКУПНО					**3.000.043**

Извештај о коришћењу сталне буџетске резерве:
Средства сталне буџетске резерве нису коришћена.

VIII Извештај о примљеним и утрошеним донацијама, примљеним кредитима, извршеним отплатама дугова.
У извештајном периоду примљено је укупно 1.634.003 динара за реализацију пројекта комасације на територији КО Топоница, примљених кредита није било.

IX Извештај о инвестирању новчаних средстава консолидованог рачуна трезора
У извештајном периоду укупно наплаћени приходи од камата на орочена средства консолидованог рачуна трезора износе 1.908.316 динара.

I/01 Број: 020-153/2019
У Малом Црнићу, 29. 11. 2019. године

СКУПШТИНА ОПШТИНЕ МАЛО ЦРНИЋЕ

ПРЕДСЕДНИК,
Горанка Стевић,с.р.

131

На основу члана 32. став 1. тачка 20. Закона о локалној самоуправи („Службени гласник РС“, број 129/2007, 83/2014 - др. закон, 101/2016 - др. закон и 47/2018), члана 27. и члана 52. став 1. тачка 20. Статута општине Мало Црниће („Службени гласник општине Мало Црниће“, број 3/2019) и члана 156. став 2. Пословника Скупштине општине Мало Црниће („Службени гласник општине Мало Црниће“, број 5/2019),

Скупштина општине Мало Црниће на седници одржаној 29. 11. 2019. године, разматрајући Извештај о извршењу Одлуке о буџету општине Мало Црниће за период јануар – септембар 2019. године, доноси

О Д Л У К У
о усвајању Извештаја о извршењу Одлуке о буџету општине Мало Црниће за период јануар – септембар 2019. године

Члан 1.

УСВАЈА СЕ Извештај о извршењу Одлуке о буџету општине Мало Црниће за период јануар – септембар 2019. године.

Члан 2.

Саставни део Одлуке је Извештај о извршењу Одлуке о буџету општине Мало Црниће за период јануар – септембар 2019. године.

Члан 3.

Ова Одлука ступа на снагу даном објављивања у „Службеном гласнику општине Мало Црниће“.

I/01 Број: 020-153/2019-01
У Малом Црнићу, 29. 11. 2019. године

СКУПШТИНА ОПШТИНЕ МАЛО ЦРНИЋЕ

ПРЕДСЕДНИК,
Горанка Стевић, с.р.

132

На основу члана 64. Закона о јавним предузећима ("Службени гласник РС",бр. 15/2016), члана 52. став 1. тачка 16. Статута општине Мало Црниће („Службени гласник општине Мало Црниће“, број 3/2019), а на предлог Општинског већа општине Мало Црниће број 06-60/2019-15, од 22. 11. 2019. године,

Скупштина општине Мало Црниће на седници одржаној дана 29. 11. 2019. године, донела је

Р Е Ш Е Њ Е

I

УСВАЈА СЕ Информација о степену усклађености планираних и реализованих активности из програма пословања јавног предузећа ЈКП „Чистоћа - Мало Црниће“ за период 01. 01. – 30. 09. 2019. године (у даљем тексту Информација) број 352-56/2019 од 20. 11. 2019. године

II

Обавезује се Одсек за локални економски развој, локалну пореску администрацију и инспекцијске послове да Информацију о степену усклађености планираних и реализованих активности из Програма пословања јавног предузећа чији је оснивач општина Мало Црниће, да достави Министарству привреде.

III

Ово Решење објавити у „Службеном гласнику општине Мало Црниће“.

I/01 Број: 020 – 154/2019
У Малом Црнићу, 29. 11. 2019. године

СКУПШТИНА ОПШТИНЕ МАЛО ЦРНИЋЕ

ПРЕДСЕДНИК
Горанка Стевић, с.р.

133

На основу члана 68. Закона о заштити животне средине ("Службени гласник РС", број 135/2004, 36/2009, 36/2009 - др. закон, 72/2009 - др. закон, 43/2011 - одлука УС, 14/2016, 76/2018, и 95/2018 - др. закон), члана 32. став 1. тачка 4). Закона о локалној самоуправи ("Службени гласник РС", број 129/2007, 83/2014 - др. закон, 101/2016 - др. закон и 47/2018), чланова 15 -19. Одлуке о јавним расправама ("Службени гласник општине Мало Црниће", број 5/2019) и члана 52. став 1. тачка 64. Статута општине Мало Црниће ("Службени гласник општине Мало Црниће", број 3/2019),

Скупштина општине Мало Црниће на седници одржаној 29. 11. 2019. године, доноси

О Д Л У К У
О УСВАЈАЊУ ЛОКАЛНОГ ЕКОЛОШКОГ АКЦИОНОГ ПЛАНА (ЛЕАП) ОПШТИНЕ МАЛО ЦРНИЋЕ ЗА ПЕРИОД ОД 2020. ДО 2025. ГОДИНЕ

I

УСВАЈА СЕ Локални еколошки акциони план (ЛЕАП) општине Мало Црниће за период од 2020. до 2025. године, у циљу развоја и унапређења животне средине на територији општине Мало Црниће.

II

За праћење реализације ЛЕАП-а задужује се Координационо тело за израду ЛЕАП-а општине Мало Црниће.

Координационо тело се обавезује да до 30. априла сачини годишњи извештај о реализацији ЛЕАП-а, за претходну годину.

Административно-техничке послове за потребе Координационог тела обављаће Одсек за локални економски развој, локалну пореску администрацију и инспекцијске послове.

III

Ова Одлука ступа на снагу осмог дана од дана објављивања у "Службеном гласнику општине Мало Црниће".

I/01 Број: 020 - 155/2019
У Малом Црнићу, 29.11. 2019. године

СКУПШТИНА ОПШТИНЕ МАЛО ЦРНИЋЕ

ПРЕДСЕДНИК,
Горанка Стевић, с.р.

134

Република Србија
ОПШТИНА МАЛО ЦРНИЋЕ
Скупштина општине
Број: 020-155/2019-01
29. 11. 2019. године
М а л о Ц р н и ћ е

ИНФОРМАЦИЈА

Скупштина општине Мало Црниће, на седници одржаној дана 29. 11. 2019. године, на основу члана 68. Закона о заштити животне средине ("Службени гласник РС", број 135/2004, 36/2009, 36/2009 - др. закон, 72/2009 - др. закон, 43/2011 - одлука УС, 14/2016, 76/2018, и 95/2018 - др. закон), члана 32. став 1. тачка 4). Закона о локалној самоуправи ("Службени гласник РС", број 129/2007, 83/2014 - др. закон, 101/2016 - др. закон и 47/2018), чланова 15 -19. Одлуке о јавним расправама ("Службени гласник општине Мало Црниће", број 5/2019) и члана 52. став 1. тачка 64. Статута општине Мало Црниће ("Службени гласник општине Мало Црниће", број 3/2019), донела је Локални еколошки акциони план (ЛЕАП) општине Мало Црниће за период 2020 - 2025 године.

Текст овог документа може се погледати на сајту општине Мало Црниће www.opstinamalocrnice.rs

135

На основу члана 32. Закона о локалној самоуправи („Службени гласник РС“, бр. 129/2007, 83/2014 - др. закон, 101/2016 – др. закон и 47/2018), члана 26. став 1. тачка 3. и члана 27. став 10. Закона о јавној својини („Службени гласник РС“, бр. 72/2011, 88/2013, 105/2014, 104/2016 – др. закон, 108/2016, 113/2017 и 95/2018), члана 19. Закона о безбедности на путевима („Службени гласник РС“, бр. 41/2009, 53/2010, 101/2011, 32/2013 – одлука УС, 55/2014, 96/2015 – др. закон, 9/2016 – одлука УС, 24/2018, 41/2018, 41/2018 – др. закон, 87/2018 и 23/2019), члана 52. став 1. тачка 42. Статута општине Мало Црниће („Службени гласник општине Мало Црниће“, бр. 3/2019), члана 7. и 24. Одлуке о коришћењу, прибављању, располагању и управљању стварима у јавној својини општине Мало Црниће („Службени гласник општине

Мало Црниће“, бр 7/2018) и Одлуке о буџету општине Мало Црниће за 2019. годину („Службени гласник општине Мало Црниће“, бр. 10/2018, 4/2019, 9/2019,10/2019),

Скупштина општине Мало Црниће, на седници одржаној дана 29. 11. 2019. године, доноси

О Д Л У К У
О ПРЕНОСУ ПРАВА ЈАВНЕ СВОЈИНЕ НА ПУТНИЧКОМ ВОЗИЛУ У ЈАВНОЈ СВОЈИНИ ОПШТИНЕ МАЛО ЦРНИЋЕ, БЕЗ НАКНАДЕ НА РЕПУБЛИКУ СРБИЈУ- МИНИСТАРСТВО УНУТРАШЊИХ ПОСЛОВА - ПОЛИЦИЈСКА УПРАВА ПОЖАРЕВАЦ - ПОЛИЦИЈСКА СТАНИЦА МАЛО ЦРНИЋЕ

Члан 1.

Преноси се право јавне својине на путничком возилу у јавној својини општине Мало Црниће, без наканде Републици Србији - Министарству унутрашњих послова Републике Србије - Полицијској управи у Пожаревцу, Полицијској станици у Малом Црнићу, и то:

- Шкода Scala Ambition 1,0 TSI 999 cm, број мотора: DKR 814479, број шасије: TMBER6NWOL3026161, година производње 2019, исплаћена по рачуну број: 100-1485-54277 од 07. 10. 2019. године.

Члан 2.

Министарство унутрашњих послова Републике Србије - Полицијска управа у Пожаревцу, Полицијска станица у Малом Црнићу дужна је да путничко возило из члана 1. Ове Одлуке користи за унапређење безбедности саобраћаја на путевима на територији општине Мало Црниће.

Члан 3.

Ова Одлука доставља се Републичкој дирекцији за имовину Републике Србије, сагласно одредбама члана 28. Закона о јавној својини („Службени гласник РС“, бр. 72/2011, 88/2013, 105/2014, 104/2016 – др. закон, 108/2016, 113/2017 и 95/2018).

Члан 4.

О преносу права јавне својине на путничком возилу из члана 1. ове Одлуке закључиће се Уговор.

Уговор из претходног става у име општине Мало Црниће закључиће председник општине.

Члан 5.

Након закључења Уговора о преносу права јавне својине из члана 3. ове Одлуке Министарство унутрашњих послова Републике Србије - Полицијска управа у Пожаревцу, Полицијска станица у Малом Црниће, путничко возило из члана 1. ове Одлуке укњижиће у својим пословним књигама.

Члан 6.

Ова Одлука ступа на снагу наредног дана од дана објављивања у „Службеном гласнику општине Мало Црниће“.

I/01 Број: 020-156/2019
У Малом Црнићу, 29. 11. 2019. године

СКУПШТИНА ОПШТИНЕ МАЛО ЦРНИЋЕ

ПРЕДСЕДНИК,
Горанка Стевић, с.р.

136

На основу члана 43. Закона о буџетском систему ("Службени гласник РС", број 54/2009, 73/2010, 101/2010, 101/2011, 93/2012, 62/2013 ,108/2013, 142/2014, 68/2015, 103/2015, 99/2016, 95/2018, 31/2019 и 72/2019), члана 32. Закона о локалној самоуправи ("Службени гласник РС", број 129/2007 и 83/2014 - др. закон) и члана 52. Статута општине Мало Црниће ("Службени гласник општине Мало Црниће", број 3/2019), а на предлог Општинског већа, Скупштина општине Мало Црниће, на седници одржаној 29. 11. 2019. године, донела је

ОДЛУКУ О БУЏЕТУ
ОПШТИНЕ МАЛО ЦРНИЋЕ ЗА 2020. ГОДИНУ

I ОПШТИ ДЕО

Члан 1.

Приходи и примања, расходи и издаци буџета састоје се од:

А.	РАЧУН ПРИХОДА И ПРИМАЊА	Економска класификација	у динарима
1.	Укупни приходи и примања остварени по основу продаје нефинансијске имовине	7 + 8	330,141,455
2.	Укупни расходи и издаци за набавку нефинансијске имовине	4 + 5	467,962,880
3.	**Буџетски суфицит/дефицит**	**(7+8) - (4+5)**	**- 137,821,425**
4.	Издаци за набавку финансијске имовине (осим за набавку домаћих хартија од вредности 6211)	62	0
6.	**Укупан фискални суфицит/дефицит**	**(7+8) - (4+5) - 62**	**- 137,821,425**
Б.	**РАЧУН ФИНАНСИРАЊА**		
1.	Примања од задуживања	91	0
2.	Примања од продаје финансијске имовине (конта 9211, 9221, 9219, 9227, 9228)	92	0
3.	Неутрошена средства из претходних година	3	137,821,425
4.	Издаци за набавку финансијске имовине (за набавку домаћих хартија од вредности 6211)	6211	0
5.	Издаци за отплату главнице дуга	61	0
В.	**Нето финансирање**	**(91+92+3) - (61+6211)**	**137,821,425**

Члан 2.

Буџет општине Мало Црниће за 2020. годину састоји се од :

- приходи и примања у износу од 330.141.455 динара
- расхода и издатака у износу од 467.962.880 динара
- Буџетски дефицит 137.821.425 динара.

Члан 3.

Потребна средства за финансирање укупног фискалног дефицита из члана 2. ове одлуке у износу 137.821.425 динара, обезбедиће се из нераспоређеног вишка прихода из ранијих година.

Члан 4.

Приходи и примања буџета општине додатни приходи буџетских корисника и пренета неутрошена средства из претходне године по врстама, односно економским класификацијама, утврђени су у следећим износима:

Класа/Категорија/Група	Конто	ВРСТЕ ПРИХОДА И ПРИМАЊА	УКУПНА ЈАВНА СРЕДСТВА	Структура укупних јавних средстава %
1	*2*	*3*	*4*	*5*
300000		**Пренета средства из претходне године**	**137,821,425**	**29.5%**
700000		**ТЕКУЋИ ПРИХОДИ**	**330,141,455**	**70.5%**
710000		**ПОРЕЗИ**	**93,350,000**	**19.9%**
711000		**ПОРЕЗ НА ДОХОДАК, ДОБИТ И КАПИТАЛНЕ ДОБИТКЕ**	**58,630,000**	**12.5%**
	711111	Порез на зараде	36,500,000	7.8%
	711121	Порез на приходе од самосталних делатности који се плаћа према стварно оствареном приходу, по решењу Пореске управе	90,000	0.0%
	711122	Порез на приходе од самосталних делатности који се плаћа према паушално утврђеном приходу, по решењу Пореске управе	3,600,000	0.8%
	711123	Порез на приходе од самосталних делатности који се плаћа према стварно оствареном приходу самоопорезивањем	13,000,000	2.8%
	711145	Порез на приходе од давања у закуп покретних ствари - по основу самоопорезивања и по решењу Пореске управе	40,000	0.0%
	711190	Порез на друге приходе	5,400,000	1.2%
713000		**ПОРЕЗ НА ИМОВИНУ**	**24,400,000**	**5.2%**
	713121	Порез на имовину (осим на земљиште, акције и уделе) од физичких лица	19,200,000	4.1%
	713122	Порез на имовину (осим на земљиште, акције и уделе) од правних лица	2,200,000	0.5%
	713311	Порез на наслеђе и поклон по решењу Пореске управе	1,000,000	0.2%
	713421	Порез на пренос апсолутних права на непокретности, по решењу Пореске управе	1,000,000	0.2%
	713423	Порез на пренос апсолутних права на моторним возилима, пловилима и ваздухопловима, по решењу Пореске управе	1,000,000	0.2%
714000		**ПОРЕЗ НА ДОБРА И УСЛУГЕ**	**8,320,000**	**1.8%**
	714513	Комунална такса за држање моторних друмских и прикључних возила, осим пољопривредних возила и машина	7,000,000	1.5%

	714549	Накнада од емисије SO2, NO2, прашкастих материја и одложеног отпада	120,000	0.0%
	714552	Боравишна такса	100,000	0.0%
	714562	Посебна накнада за заштиту и унапређење животне средине	1,100,000	0.2%
716000		**ДРУГИ ПОРЕЗИ**	**2,000,000**	**0.4%**
	716111	Комунална такса за истицање фирме на пословном простору	2,000,000	0.4%
730000		**ДОНАЦИЈЕ И ТРАНСФЕРИ**	**213,871,455**	**45.7%**
732000		**ДОНАЦИЈЕ ОД МЕЂ. ОРГАНИЗАЦИЈА**	**0**	**0.0%**
733000		**ТРАНСФЕРИ ОД ДРУГИХ НИВОА ВЛАСТИ**	**213,871,455**	**45.7%**
	733151	Ненаменски трансфери од Републике у корист нивоа општина	208,437,171	44.5%
	733144	Текући наменски трансфери, у ужем смислу, од Републике у корист нивоа градова	5,434,284	1.2%
	733243	Капитални трансфери од других нивоа власти у корист нивоа градова		0.0%
740000		**ДРУГИ ПРИХОДИ**	**22,920,000**	**4.9%**
741000		**ПРИХОДИ ОД ИМОВИНЕ**	**5,220,000**	**1.1%**
	741151	Приходи буџета општина од камата на средства консолидованог рачуна трезора укључена у депозит банака	3,000,000	0.6%
	741522	Средства остварена од давања у закуп пољопривредног земљишта	1,900,000	0.4%
	741531	Комунална такса за коришћење простора на јавним површинама или испред пословног простора у пословне сврхе, осим ради продаје штампе, књига и других публикација, производа старих и уметничких заната и домаће радиности	20,000	0.0%
	74153	Допринос за уређење грађевинског земљишта	300,000	0.1%
742000		**ПРИХОДИ ОД ПРОДАЈЕ ДОБАРА И УСЛУГА**	**12,100,000**	**2.6%**
	742155	Приходи од давања у закуп, односно на коришћење непокретности у државној својини које користе општине и индиректни корисници њиховог буџета	7,400,000	1.6%
	742156	Приходи остварени по основу пружања услуга боравка деце у предшколским установама у корист нивоа општина	2,000,000	0.4%
	742251	Општинске административне таксе	2,000,000	0.4%
	742255	Такса за озакоњење објеката у корист нивоа општина	700,000	0.1%
743000		**НОВЧАНЕ КАЗНЕ И ОДУЗЕТА ИМОВИНСКА КОРИСТ**	**4,400,000**	**0.9%**
	743324	Приходи од новчаних казни за прекршаје, предвиђене прописима о безбедности саобраћаја на путевима	4,400,000	0.9%
745000		**МЕШОВИТИ И НЕОДРЕЂЕНИ ПРИХОДИ**	**1,200,000**	**0.3%**
	745151	Остали приходи у корист нивоа општина	1,200,000	0.3%
770000		**МЕМОРАНДУМСКЕ СТАВКЕ ЗА РЕФУНДАЦИЈУ РАСХОДА**	**0**	**0.0%**

	772111	Меморандумске ставке за рефундацију расхода		0.0%
	772113	Меморандумске ставке за рефундацију расхода буџета града из претходне године		0.0%
790000		**ПРИХОДИ ИЗ БУЏЕТА**	**0**	**0.0%**
	791110	Приходи из буџета		0.0%
800000		**ПРИМАЊА ОД ПРОДАЈЕ НЕФИНАНСИЈСКЕ ИМОВИНЕ**	**0**	**0.0%**
810000		**ПРИМАЊА ОД ПРОДАЈЕ ОСНОВНИХ СРЕДСТАВА**	**0**	**0.0%**
	811000	Примања од продаје непокретности		0.0%
	812000	Примања од продаје покретне имовине		0.0%
840000		**ПРИМАЊА ОД ПРОДАЈЕ ПРИРОДНЕ ИМОВИНЕ**	**0**	**0.0%**
	841000	Примања од продаје земљишта		0.0%
900000		**ПРИМАЊА ОД ЗАДУЖИВАЊА И ПРОДАЈЕ ФИНАНСИЈСКЕ ИМОВИНЕ**	**0**	**0.0%**
910000		**ПРИМАЊА ОД ЗАДУЖИВАЊА**	**0**	**0.0%**
	911441	Примања од задуживања од пословних банака у земљи у корист нивоа градова	0	0.0%
920000		**ПРИМАЊА ОД ПРОДАЈЕ ФИН. ИМОВИНЕ**	**0**	**0.0%**
	921941	Примања од продаје домаћих акција и осталог капитала у корист нивоа градова		0.0%
	7+8+9	**ТЕКУЋИ ПРИХОДИ И ПРИМАЊА ОД ЗАДУЖИВАЊА И ПРОДАЈЕ ФИН. ИМОВИНЕ**	**330,141,455**	**70.5%**
	3+7+8+9	**УКУПНО ПРЕНЕТА СРЕДСТВА, ТЕКУЋИ ПРИХОДИ И ПРИМАЊА**	**467,962,880**	**100.0%**

Члан 5.

Издаци за капиталне пројекте планирани за буџетску 2020 годину и наредне две године, исказани су у табели:

Економ. Клас.	Редни број	Опис	2020	2021	2022
511	1	Куповина пословне зграде	3,000,000	0	0
511	2	Изградња азила за животиње	3,060,000	0	0
511	3	Изградња водовода по Програму	20,660,000	20,660,000	20,660,000
511	4	Пројектна документација и изградња система за одвођење отпадних вода по Програму	16,200,000	11,900,000	11,900,000
511	5	Санација депоније у Салаковцу	3,300,000	3,300,000	3,300,000
511	6	Реконструкција путева и улица у месним заједницама	33,200,000	33,200,000	33,200,000
511	7	Инвестициони и текући радови на објектима културе по Програму	11,000,000	11,000,000	11,000,000
511	8	Реконструкција сале ФЕДРАС-а	3,880,000	0	0

511	9	Инвестициони и текући радови на објектима спорта по Програму	6,790,000	6,790,000	6,790,000
511	10	Инвестиционо одржавање објеката јавне управе по Програму	6,750,000	6,750,000	6,750,000
511	11	Реконструкција нн мреже	3,000,000	3,000,000	3,000,000
511	12	Уређење фасаде зграде библиотеке	1,000,000	0	0
511	13	Изградња новог вртића	30,354,730	0	0

Члан 6.

Укупни расходи и издаци буџета по основним наменама, утврђени су у следећим износима:

Екон. клас.	ВРСТЕ РАСХОДА И ИЗДАТАКА	Приходи из буџета - Извор 01	Структура - Извор 01 (%)	Средства из осталих извора финансирања буџетских корисника	Укупна јавна средства	Структура укупних јавних средстава(%)
1	*2*	*3*	*4*	*5*	*6 = (3 + 5)*	*7*
400	**ТЕКУЋИ РАСХОДИ**	**310,319,366**	**67.1%**	**5,434,284**	**315,753,650**	**67.5%**
410	**РАСХОДИ ЗА ЗАПОСЛЕНЕ**	**75,108,596**	**16.2%**	**4,862,284**	**79,970,880**	**17.1%**
411	Плате и додаци запослених	54,935,122	11.9%	3,936,484	58,871,606	12.6%
412	Социјални доприноси на терет послодавца	10,177,474	2.2%	675,800	10,853,274	2.3%
413	Накнаде у натури (превоз)	660,000	0.1%		660,000	0.1%
414	Социјална давања запосленима	1,525,000	0.3%	250,000	1,775,000	0.4%
415	Накнаде за запослене	3,641,000	0.8%		3,641,000	0.8%
416	Награде,бонуси и остали посебни расходи	4,170,000	0.9%		4,170,000	0.9%
420	**КОРИШЋЕЊЕ УСЛУГА И РОБА**	**143,500,500**	**31.0%**	**572,000**	**144,072,500**	**30.8%**
421	Стални трошкови	31,411,000	6.8%	52,000	31,463,000	6.7%
422	Трошкови путовања	1,381,000	0.3%		1,381,000	0.3%
423	Услуге по уговору	45,208,500	9.8%	100,000	45,308,500	9.7%
424	Специјализоване услуге	16,071,000	3.5%		16,071,000	3.4%
425	Текуће поправке и одржавање (услуге и мат)	42,145,000	9.1%		42,145,000	9.0%
426	Материјал	7,284,000	1.6%	420,000	7,704,000	1.6%
450	**СУБВЕНЦИЈЕ**	**5,800,000**	**1.3%**	**0**	**5,800,000**	**1.2%**
451	Субвенције јавним нефинансијским предузећима и организацијама	5,800,000	1.3%		5,800,000	1.2%
460	**ДОНАЦИЈЕ И ТРАНСФЕРИ**	**52,408,270**	**11.3%**	**0**	**52,408,270**	**11.2%**
463	Трансфери осталим нивоима власти	40,470,270	8.7%		40,470,270	8.6%
464	Дотације организацијама за обавезно социјално осигурање	6,000,000	1.3%		6,000,000	1.3%
465	Остале донације, дотације и трансфери	5,938,000	1.3%		5,938,000	1.3%
470	**СОЦИЈАЛНА ПОМОЋ**	**10,460,000**	**2.3%**	**0**	**10,460,000**	**2.2%**
472	Накнаде за социјалну заштиту из буџета	10,460,000	2.3%		10,460,000	2.2%

480	**ОСТАЛИ РАСХОДИ**	**16,042,000**	**3.5%**	**0**	**16,042,000**	**3.4%**
481	Дотације невладиним организацијама;	10,280,000	2.2%		10,280,000	2.2%
482	Порези, обавезне таксе, казне и пенали;	887,000	0.2%		887,000	0.2%
483	Новчане казне и пенали по решењу судова;	125,000	0.0%		125,000	0.0%
484	Накнаде штете за повреде или штету насталу услед елементарних непогода или других природних узрока	400,000	0.1%		400,000	0.1%
485	Накнада штете за повреду или штету нанету од стране	4,350,000	0.9%		4,350,000	0.9%
490	**АДМИНИСТРАТИВНИ ТРАНСФЕРИ БУЏЕТА**	**7,000,000**	**1.5%**	**0**	**7,000,000**	**1.5%**
499	Средства резерве	7,000,000	1.5%		7,000,000	1.5%
500	**КАПИТАЛНИ ИЗДАЦИ**	**152,209,230**	32.9%	**0**	**152,209,230**	**32.5%**
510	**ОСНОВНА СРЕДСТВА**	**152,209,230**	**32.9%**	**0**	**152,209,230**	**32.5%**
511	Зграде и грађевински објекти;	139,771,730	30.2%		139,771,730	29.9%
512	Машине и опрема;	7,437,500	1.6%		7,437,500	1.6%
513	Остале некретнине и опрема	50,000	0.0%		50,000	0.0%
514	Култивисана имовина;	4,600,000	1.0%		4,600,000	1.0%
515	Нематеријална имовина	350,000	0.1%		350,000	0.1%
620	**НАБАВКА ФИНАНСИЈСКЕ ИМОВИНЕ**	**0**	0.0%	**0**	**0**	**0.0%**
6211	Набавка домаћих хартија од вредности					
	УКУПНИ ЈАВНИ РАСХОДИ	**462,528,596**	**100.0%**	**5,434,284**	**467,962,880**	**100.0%**

Члан 7

Укупна средства буџета утврђена овом одлуком, распоређена су по програмској класификацији датој у табели.

Шифра		**Опис**	**Приходи из буџета - Извор 01**	**Структура - Извор 01 (%)**	**Средства из осталих извора финансирања буџетских корисника**	**УКУПНА ЈАВНА СРЕДСТВА**	**Структ-ура - Укупно (%)**
Програм	**Програмска активност/ Пројекат**						
1	*2*	*3*	*4*	*5*	*6*	*7 =(4 + 6)*	8
1101		**Програм 1. Становање, урбанизам и просторно планирање**	**3,860,000**	**1%**	**0**	**3,860,000**	**0.8%**
	1101-0001	Просторно и урбанистичко планирање	200,000	0%	0	200,000	0.0%
	1101-0003	Управљање грађевинским земљиштем	3,000,000	1%	0	3,000,000	0.6%
	1101-0004	Стамбена подршка	660,000	0%	0	660,000	0.1%
0601		**Програм 2. Комунална делатност**	**51,820,000**	**11%**	**0**	**51,820,000**	11.1%
	1102-0001	Управљање/одржавање јавним осветљењем	20,300,000	4%	0	20,300,000	4.3%
	1102-0002	Одржавање јавних зелених	800,000	0%	0	800,000	0.2%

		површина					
	1102-0003	Одржавање чистоће на површинама јавне намене	150,000	0%	0	150,000	0.0%
	1102-0004	Зоохигијена	6,760,000	1%	0	6,760,000	1.4%
	1102-0005	Уређивање, одржавање и коришћење пијаца	150,000	0%	0	150,000	0.0%
	1102-0006	Одржавање гробаља и погребне услуге	2,000,000	0%	0	2,000,000	0.4%
	1102-0008	Управљање и снабдевање водом за пиће	21,660,000	5%	0	21,660,000	4.6%
1501		**Програм 3. Локални економски развој**	**1,000,000**	**0%**	**0**	**1,000,000**	0.2%
	1501-0002	Мере активне политике запошљавања	1,000,000	0%	0	1,000,000	0.2%
1502		**Програм 4. Развој туризма**	**4,500,000**	**1%**	**0**	**4,500,000**	**1.0%**
	1502-0001	Управљање развојем туризма	3,480,000	1%	0	3,480,000	0.7%
	1502-0002	Промоција туристичке понуде	1,020,000	0%	0	1,020,000	0.2%
0101		**Програм 5. Пољопривреда и рурални развој**	**35,960,000**	**8%**	**0**	**35,960,000**	**7.7%**
	0101-0001	Подршка за спровођење пољопривредне политике у локалној заједници	25,710,000	6%	0	25,710,000	5.5%
	0101-0002	Мере подршке руралном развоју	9,600,000	2%	0	9,600,000	2.1%
	0101-П1	Едукација пољопривредника	450,000	0%	0	450,000	0.1%
	0101-П2	Уређење земљишта у КО Топоница	200,000	0%	0	200,000	0.0%
0401		**Програм 6. Заштита животне средине**	**31,900,000**	**7%**	**0**	**31,900,000**	**6.8%**
	0401-0001	Управљање заштитом животне средине	7,700,000	2%	0	7,700,000	1.6%
	0401-0002	Праћење квалитета елемената животне средине	600,000	0%	0	600,000	0.1%
	0401-0004	Управљање отпадним водама	16,200,000	4%	0	16,200,000	3.5%
	0401-0005	Управљање комуналним отпадом	7,400,000	2%	0	7,400,000	1.6%
0701		**Програм 7. Организација саобраћаја и саобраћајна инфраструктура**	**49,600,000**	**11%**	**0**	**49,600,000**	**10.6%**
	0701-0002	Управљање и одржавање саобраћајне инфраструктуре	11,100,000	2%	0	11,100,000	2.4%
	0701-П1	Пројекат: Рехабилитација и реконструкција путева и улица у месним заједницама	34,500,000	7%	0	34,500,000	7.4%
	0701-П2	Пројекат:Реализација програма за безбедност саобраћаја	4,000,000	1%	0	4,000,000	0.9%
2001		**Програм 8. Предшколско васпитање и образовање**	**51,661,326**	**11%**	**5,434,284**	**57,095,610**	**12.2%**
	2001-0001	Функционисање и остваривање предшколског васпитања и образовања	21,307,596	5%	5,434,284	26,741,880	5.7%

	2001-П1	Изградња новог вртића	30,353,730	7%	0	30,353,730	6.5%
2002		**Програм 9. Основно образовање и васпитање**	**32,235,270**	**7%**	**0**	**32,235,270**	**6.9%**
	2002-0001	Функционисање основних школа	32,235,270	7%	0	32,235,270	6.9%
0901		**Програм 11. Социјална и дечја заштита**	**18,235,000**	**4%**	**0**	**18,235,000**	**3.9%**
	0901-0001	Једнократне помоћи и други облици помоћи	8,255,000	2%	0	8,255,000	1.8%
	0901-0002	Породични и домски смештај, прихватилишта и друге врсте смештаја	500,000	0%	0	500,000	0.1%
	0901-0003	Дневне услуге у заједници	900,000	0%	0	900,000	0.2%
	0901-0005	Подршка реализацији програма Црвеног крста	580,000	0%	0	580,000	0.1%
	0901-0006	Подршка деци и породицама са децом	8,000,000	2%	0	8,000,000	1.7%
	0901-0007	Подршка старим лицима и/или особама са инвалидитетом	0	0%	0	0	0.0%
1801		**Програм 12. Здравствена заштита**	**5,100,000**	**1%**	**0**	**5,100,000**	**1.1%**
	1801-0001	Функционисање установа примарне здравствене заштите	5,000,000	1%	0	5,000,000	1.1%
	1801-0002	Мртвозорство	100,000	0%	0	100,000	0.0%
1201		**Програм 13. Развој културе и информисања**	**39,320,000**	**9%**	**0**	**39,320,000**	**8.4%**
	1201-0001	Функционисање локалних установа културе	5,457,000	1%	0	5,457,000	1.2%
	1201-0002	Јачање културне продукције и уметничког стваралаштва	4,607,000	1%	0	4,607,000	1.0%
	1201-0003	Унапређење система очувања и представљања културно-историјског наслеђа	4,240,000	1%	0	4,240,000	0.9%
	1201-0004	Остваривање и унапређивање јавног интереса у области јавног информисања	2,000,000	0%	0	2,000,000	0.4%
	1201-П1	Пројекат: Инвестициони и текући радови на објектима културе по Програму	13,000,000	3%	0	13,000,000	2.8%
	1201-П2	Пројекат: Реконструкција сале ФЕДРАС-а	3,950,000	1%	0	3,950,000	0.8%
	1201-П3	Пројекат: Организација ФЕДРАС-а	1,265,000	0%	0	1,265,000	0.3%
	1201-П4	Пројекат: Припрема позоришне представе	1,198,000	0%	0	1,198,000	0.3%
	1201-П5	Пројекат:"Крени коло да кренемо"	308,600	0%	0	308,600	0.1%
	1201-П6	Пројекат: Припрема и штампање часописа "Стиг"	206,400	0%	0	206,400	0.0%
	1201-П7	Пројекат:Општински фолклорни ансамбл	1,430,000	0%	0	1,430,000	0.3%

	1201-П8	Пројекат:Подстицај популарисању књиге и књижњвног стваралаштва	405,000	0%	0	405,000	0.1%
	1201-П9	Пројекат: Издавачка делатност	253,000	0%	0	253,000	0.1%
	1201-П10	Пројекат:Уређење фасаде зграде библиотеке	1,000,000	0%	0	1,000,000	0.2%
1301		**Програм 14. Развој спорта и омладине**	**11,780,000**	**3%**	**0**	**11,780,000**	**2.5%**
	1301-0001	Подршка локалним спортским организацијама, удружењима и савезима	4,000,000	1%	0	4,000,000	0.9%
	1301-0002	Подршка предшколском и школском спорту	100,000	0%	0	100,000	0.0%
	1301-0004	Функционисање локалних спортских установа	0	0%	0	0	0.0%
	1301-0005	Спровођење омладинске политике	650,000	0%	0	650,000	0.1%
	1301-П1	Пројекат: Текуће и инвестиционо одржавање објеката спортске инфраструктуре по Програму	6,790,000	1%	0	6,790,000	1.5%
	1301-П2	Пројекат:Меморијални турнир "Генерал Љубиша Величковић"	240,000	0%	0	240,000	0.1%
0602		**Програм 15. Опште услуге локалне самоуправе**	**99,215,000**	**21%**	**0**	**99,215,000**	**21.2%**
	0602-0001	Функционисање локалне самоуправе и градских општина	75,705,000	16%	0	75,705,000	16.2%
	0602-0002	Функционисање месних заједница	5,000,000	1%	0	5,000,000	1.1%
	0602-0003	Сервисирање јавног дуга	0	0%	0	0	0.0%
	0602-0004	Општинско/градско правобранилаштво	2,460,000	1%	0	2,460,000	0.5%
	0602-0007	Функционисање националних савета националних мањина	100,000	0%	0	100,000	0.0%
	0602-0009	Текућа буџетска резерва	6,000,000	1%	0	6,000,000	1.3%
	0602-0010	Стална буџетска резерва	1,000,000	0%	0	1,000,000	0.2%
	0602-0014	Управљање у ванредним ситуацијама	2,200,000	0%	0	2,200,000	0.5%
	0602-П1	Пројекат: Инвестиционо одржавање објеката јавне управе по Програму	6,750,000	1%	0	6,750,000	1.4%
0602		**Програм 16. Политички систем локалне самоуправе**	**22,842,000**	**5%**	**0**	**22,842,000**	**4.9%**
	2101-0001	Функционисање Скупштине	12,684,000	3%	0	12,684,000	2.7%
	2101-0002	Функционисање извршних органа	10,158,000	2%	0	10,158,000	2.2%
0602		**Програм 17. Енергетска ефикасност и обновљиви извори енергије**	**3,500,000**	**1%**	**0**	**3,500,000**	**0.7%**
	0501-0001	Енергетски менаџмент	500,000	0%	0	500,000	0.1%
	0501-П1		3,000,000	1%	0	3,000,000	0.6%

	УКУПНИ ПРОГРАМСКИ ЈАВНИ РАСХОДИ	**462,528,596**	**100%**	**5,434,284**	**467,962,880**	**100.0%**

Члан 8.

Расходи и издаци буџета по функционалној класификацији утврђени су у следећој табели:

Функције	**Функционална класификација**	**Приходи из буџета - Извор 01**	**Структура - Извор 01 (%)**	**Средства из осталих извора финансирања буџетских корисника**	**Укупна јавна средства**	**Структура укупних јавних средстава(%)**
1	*2*	*3*	*4*	*5.1*	*6 = (3 + 5)*	*7*
000	**СОЦИЈАЛНА ЗАШТИТА**	**18,335,000**	**4.0%**		**18,335,000**	**3.9%**
040	Породица и деца;	8,000,000	1.7%		8,000,000	1.7%
060	Становање;	500,000	0.1%		500,000	0.1%
070	Социјална помоћ угроженом становништву некласификована на другом месту;	8,255,000	1.8%		8,255,000	1.8%
090	Социјална заштита некласификована на другом месту	1,580,000	0.3%		1,580,000	0.3%
100	**ОПШТЕ ЈАВНЕ УСЛУГЕ**	**117,297,000**	**25.4%**		**117,297,000**	**25.1%**
111	Извршни и законодавни органи	22,842,000	4.9%		22,842,000	4.9%
112	Финансијски и фискални послови	7,000,000	1.5%		7,000,000	1.5%
130	Опште услуге;	75,705,000	16.4%		75,705,000	16.2%
160	Опште јавне услуге некласификоване на другом месту;	11,750,000	2.5%		11,750,000	2.5%
200	**ОДБРАНА**	**2,200,000**	**0.5%**		**2,200,000**	**0.5%**
220	Цивилна одбрана	2,200,000	0.5%		2,200,000	0.5%
300	**ЈАВНИ РЕД И БЕЗБЕДНОСТ**	**2,460,000**	**0.5%**		**2,460,000**	**0.5%**
330	Судови;	2,460,000	0.5%		2,460,000	0.5%
400	**ЕКОНОМСКИ ПОСЛОВИ**	**91,060,000**	**19.7%**		**91,060,000**	**19.5%**
411	Општи економски и комерцијални послови	1,000,000	0.2%		1,000,000	0.2%
421	Пољопривреда	35,960,000	7.8%		35,960,000	7.7%
451	Друмски саобраћај	49,600,000	10.7%		49,600,000	10.6%
473	Туризам	4,500,000	1.0%		4,500,000	1.0%
500	**ЗАШТИТА ЖИВОТНЕ СРЕДИНЕ**	**41,760,000**	**9.0%**		**41,760,000**	**8.9%**
510	Управљање отпадом;	7,550,000	1.6%		7,550,000	1.6%
520	Управљање отпадним водама;	16,200,000	3.5%		16,200,000	3.5%
550	Заштита животне средине - истраживање и развој;	8,300,000	1.8%		8,300,000	1.8%
560	Заштита животне средине некласификована на другом месту	9,710,000	2.1%		9,710,000	2.1%
600	**ПОСЛОВИ СТАНОВАЊА И ЗАЈЕДНИЦЕ**	**49,320,000**	**10.7%**		**49,320,000**	**10.5%**
620	Развој заједнице;	7,360,000	#DIV/0!		7,360,000	1.6%
630	Водоснабдевање;	21,660,000	4.7%		21,660,000	4.6%
640	Улична расвета;	20,300,000	4.4%		20,300,000	4.3%
700	**ЗДРАВСТВО**	**5,100,000**	**1.1%**		**5,100,000**	**1.1%**
740	Услуге јавног здравства;	5,100,000	1.1%		5,100,000	1.1%
800	**РЕКРЕАЦИЈА, СПОРТ, КУЛТУРА И ВЕРЕ**	**51,100,000**	**11.0%**		**51,100,000**	**10.9%**

810	Услуге рекреације и спорта;	11,780,000	2.5%		11,780,000	2.5%
820	Услуге културе;	37,320,000	8.1%		37,320,000	8.0%
830	Услуге емитовања и штампања;	2,000,000	0.4%		2,000,000	0.4%
900	**ОБРАЗОВАЊЕ**	**83,896,596**	**18.1%**	**5,434,284**	**89,330,880**	**19.1%**
911	Предшколско образовање	51,661,326	11.2%	5,434,284	57,095,610	12.2%
912	Основно образовање	32,235,270	7.0%		32,235,270	6.9%
	УКУПНО	**462,528,596**	**100.0%**	**5,434,284**	**467,962,880**	**100.0%**

II ПОСЕБАН ДЕО

Члан 9.

Средства буџета утврђена овом одлуком распоређена су по програмској класификацији, и то:

ПРОГРАМ / ПА / Пројекат	Шифра	Циљ	Индикатор	Вредн. у базној год. (2019)	Циљана вредност 2020.	Циљана вредн. 2021.	Циљ. вредн. 2022.	Средства из буџета	Сопств. и др. прих.	Укупна средства	Надлежан орган/функција/лице
1	**2**	**3**	**4**	**5**	**6**	**7**	**8**	**9**	**10**	**11**	**12**
Програм 1-урбанизам,становање и просторно планирање	1101	Просторни развој у складу са плановима	%грађевинског земљишта опремљеног комуналном инфраструктуром	0	7			3,860,000		3,860,000	Општинска управа/ Начелник општинске управе
Просторно и урбанистичко планирање	0001	Стављање у функцију грађевинског земљишта	Број локација комунално опремљеног земљишта	0	1			200,000		200,000	
Управљање грађевинским земљиштем	0003			0	1			3,000,000		3,000,000	Општинска управа/ Начелник општинске управе
Стамбена подршка	0004	Планско управљање стамбеном подршком	Број станова у јавној својини у режиму непрофитног закупа	0	1			660,000		660,000	

Програм 2- комунална делатност	1102	Повећање покривености територије комуналним делатностима	Број м2 површине јавне намене где се одржава чистоћа у односу на укупан број м2 јавне намене	10,000	11,000	12,000	12,000	51,970,000		51,970,000	Општинска управа/ Начелник општинске управе
Управљање/одржавање јавним осветљењем	0001	Адекватно управљање јавним осветљењем	укупан број замена светиљки након пуцања лампи	200	220	230	240	20,300,000		20,300,000	Општинска управа/ Начелник општинске управе
Одржавање јавних зелених површина	0002	Адекватан квалитет пружених услуга	динамика уређења зелених јавних површина	3	6	8	10	800,000		800,000	
Одржање чистоће на површинама јавне намене	0003	Максимална могућа покривеност насеља и територије услугама одржавања чистоће јавних површина	Степен покривености, број улица које се одржавају у односу на укупан број улица	10%	15%	20%	25%	300,000		300,000	Општинска управа/ Начелник општинске управе
Зоохигијена	0004	Унапређење заштите од заразних болести	Проценат третираних површина sa сузбијање глодара и инсеката	60%	70%	90%	100%	6,760,000		6,760,000	
Управљање, одржавање пијаца	0005	Адекватан квалитет пружених услуга уређивања, одржавања и коришћења пијаца	Број опремљених пијачних места у односу на укупан број пијачних места предвиђених у складу са градском/општинском одлуком	0%	20%	30%	40%	150,000		150,000	
Одржавање гробаља и погребне услуге	0006	Адекватан квалитет пружених услуга одржавања гробља	број очишћених гробаља	0%	50%	100%	100%	2,000,000		2,000,000	
Управљање и снабдевање водом за пиће	0008	Адекватан квалитет пружених услуга водоснабдевања	Проценат покривености територије услугама водоснавдевања	0%	26%	32%	50%	21,660,000		21,660,000	Општинска управа/Начелник општинске управе

Програм 3-локални економски развој	1501	Повећање запослености на територији општине	Број лица који је прошао обуку за стручно усавршавање	20	50	50	50	1,000,000		1,000,000	Општинска управа/Начелник општинске управе
Мере активне политике запошљавања	0001	Повећање броја запослених кроз мере активне политике запошљавања	Број новозапослених	10	20	20	20	1,000,000		1,000,000	Општинска управа/Начелник општинске управе
Програм 4-развој туризма	1502	Повећање прихода од туризма	Проценат повећања броја ноћења	5	6	7	10	4,500,000	0	4,500,000	Туристичка организација
Управљање развоја туризма	0001	Повећање квалитета туристичке понуде и услуга	Број уређених и на адекватан начин обележених туристичких локалитета	1	1	1	1	3,480,000		3,480,000	Туристичка организација
Промоција туристичке понуде	0002	Развој туристичке ппонуде	број посетилаца на поселу	1000	12000	150000	16000	1,020,000	0	1,020,000	Туристичка организација
Програм 5-развој пољопривреде	0101	Раст производње и стабилност дохотка произвођача	Удео регистрованих пољопривредних газдинстава у укупном броју пољопривредних газдинстава	60%	70%	80%	90%	35,960,000	0	35,960,000	Општинска управа/ Начелник општинске управе
Подршка за спровођење пољопривредне политике	0001	Стварање услова за развој и унапређење пољопривредне политике	Број пољопривредних газдинстава која су користила подршку	20	25	30	35	25,710,000		9,600,000	Општинска управа/ Начелник општинске управе

Мере подршке руралном развоју	0002	Унапређење руралног развоја	проценат коришћења пољопривредног земљишта обухваћених годишњим програмом заштите, уређења и коришћења пољ. Земљишта	50	60	70	80	9,600,000		9,600,000	Општинска управа/ Начелник општинске управе
Едукација пољопривредника	0101 -П1	Израдити документ стратегије	Број израђених докумената	200	2500	300	350	450,000		450,000	Општинска управа/ Начелник општинске управе
Уређење земљишта у КО Топоница	0101 -П2	Спровести поступак комасације	Проценат уређеног земљишта у односу на укупно планирану површину	0%	50%	60%	80%	200,000		200,000	Општинска управа/ Начелник општинске управе
Програм 6 - Заштита животне средине	0401	Унапрежђење квалитета животне средине	Проценат територије под заштитом	60%	70%	80%	100%	31,900,000		31,900,000	Општинска управа/ Начелник општинске управе
Управљање заштитом животне средине	0001	Испуњење обавеза у складу са законима	Усвојен програм заштите животне средине са акционим планом	1	1	2	2	7,700,000		7,700,000	Општинска управа/ Начелник општинске управе
Праћење квалитета елемената животне средине	0002	Контрола квалитета елемената животне средине	Број извршених инспекцијских надзора над спровођењем мера заштите ваздуха од загађивања у објектима за које надлежни орган града/општине (и/или АП) издаје одобрење за градњу, односно употребну дозволу у односу на укупан број ових објеката	0	3	3	3	600,000		600,000	Општинска управа/ Начелник општинске управе
Управљање заштитом животне средине	0004	Управљање отпадним водама	Број усклађених пројеката	5	5	5	4	16,200,000		16,200,000	Општинска управа/ Начелник општинске управе

Управљање комуналним отпадом	0005	Санација дивљих депонија	Број саниираних дивљих депонија	3	4	5	6	7,400,000		7,400,000	Општинска управа/ Начелник општинске управе
Програм 7- Организација саобраћаја и саобраћајна инфраструктура	0701	Развој инфраструктуре	Дужина изграђених саобраћајница које су у надлежности општине у км	10	10	10	10	49,600,000	0	49,600,000	Општинска управа/ Начелник општинске управе
Одржавање саобраћајне инфраструктуре	0002	Одржавање улица и путева	број км новоизграђених или ревитализованих улица и пољских путева					11,100,000	0	11,100,000	ЈКП "Чистоћа"
Одржавање саобраћајне инфраструктуре ради подизања нивоа безбедности саобраћаја из наменских средстава од саобраћајних казни	П1	Одржавање квалитета асфалтног покривача и опремање и одржавање саобраћајне инфраструктуре	Број поправљених и новопостављених саобраћајних знакова и сигнализације	5	5	5	6	34,500,000	0	34,500,000	Општинска управа/ Начелник општинске управе
Одржавање саобраћајне инфраструктуре као поверених послова и зимско одржавање путева	П2	Реализација програма за безбедност саобраћаја	број км новоизграђених или ревитализованих улица и пољских путева					4,000,000	0	4,000,000	Општинска управа/ Начелник општинске управе
Програм 8- Предшколско образовање и васпитање	2001	Повећање обухвата деце предшколским васпитањем и образовањем	Проценат деце која су уписана у предшколску установу					51,662,326	5,434,284	57,096,610	Предшколска установа/ Директор предшкшколске установе

Функционисање предшколских установа	0001	Унапређење квалитета предшколског образовања и васпитања	% стручних сарадника који су добили најмање 24 бода за стручно усавршавање	80	85	90	90	21,307,596	5,434,284	26,741,880	Предшколска установа/ Директор предшкшколске установе
Изградња новог вртића	П1	Обезбедити оптималне услове за рад предшколске установе	Већи број деце збринуте у вртићу	80	100	120	120	30,354,730		30,354,730	Општинска управа/ Начелник општинске управе
Програм 9 – Основно образовање	2002	Доступност основног образовања свој деци	Проценат деце којој је обезбеђен бесплатан превоз					32,235,270		32,235,270	
Функционисање основних школа	0001	унапређење квалитета образовања	Број стручних лица која су добила најмање 24 бода за стручно усавршавање					32,235,270		32,235,270	Основна школа/ Директор основне школе
Програм 11 - Социјална и дечја заштита	0901	Повећање доступности права и услуга социјалне заштите	% корисника социјалне и дечје заштите из буџета	15%	20%	25%	25%	23,335,000	0	23,335,000	Општинска управа
Једнократне помоћи и други облици помоћи	0001	Унапређење заштите сиромашних	Број корисника једнократне новчане помоћи					8,255,000		8,255,000	Центар за социјални рад/ Директор
Прихватилишта, и друге врсте смештаја	0002	Обезбеђење услуге смештаја	Број корисника услуге смештаја	0	1	1	1	500,000		500,000	Центар за социјални рад/ Директор
Дневне услуге у заједници	0003	Унапређење доступности и ефикасности дневних услуга у заједници за стара лица	Број програма које реализују ове организације	1	1	1	1	900,000		900,000	Општинска управа/ Начелник општинске управе
Подршка реализацији програма Црвеног крста	0005	Социјално деловање - олакшавање људске патње пружањем неопходне ургентне помоћи	Број акција на прикупљању различитих врста помоћи	4	5	5	5	580,000		580,000	ОО Црвеног крста

		лицима у невољи, развијањем солидарности међу људима, организовањем различитих облика помоћи									
Подршка деци и породици с децом	0006	Обезбеђивање финансијске подршке за децу и породицу	број корисника услуга Број деце која примају финансијску подршку у односу на укупан број деце у граду/општини	20%	30%	30%	30%	8,000,000		8,000,000	Општинска управа/ Начелник општинске управе
Програм 12 - Примарна здравствена заштита	1801	Унапређење здравља становништва	Покривеност становништва примарном здравственом заштитом					5,100,000		5,100,000	Општинска управа/ Начелник општинске управе Општинска управа/ Начелник општинске управе
Функционисање установа примарне здравствене заштите	0001	Унапређење квалитета примарне здравствене заштите	Број лекара финансираних из буџета	4	4	4	4	5,000,000		5,000,000	Дом здравља / Директор
Мртвозорство	0002							100,000		100,000	Општинска управа/ Начелник општинске управе
Програм 13- Развој културе и информисања	1201	Култура, комуникације и медији	Очување и представљање локалног културног наслеђа					39,320,000	0	39,320,000	
Функционисање локалних установа културе	0001	Обезбеђивање редовног функционисања установа културе	Број запослених у установама културе	2	2	2	2	5,457,000	0	5,457,000	Центар за културу
Унапређење система очувања културно историјског наслеђа	0003	Унапређење очувања културно историјског наслеђа	Број споменика културе код којих су извршена инвестициона улагања у односу на укупан број споменика	3	4	5	5	4,240,000		4,240,000	Општинска управа

Остваривање јавног интереса у области јавног информисања	0004	Повећана понуда квалитетних медијских садржаја из области друштвеног живота локалне заједнице	Број различитих тематских типова програма за боље информисање	10	10	10	10	2,000,000		2,000,000	Општинска управа
Унапређење библиотечко-информативне делатности	0002	Функционисање библиотеке		2	2	2	2	4,607,000		4,607,000	Библиотека
Пројекат број 1: Инвестициони и текући радови на објектима културе по програму	1201-П1	Уређење објеката културе	Број адаптираних објеката културе у односу на укупан број	20%	30%	30%	20%	13,000,000		13,000,000	Општинска управа
Пројекат број 2: Реконструкција сале ФЕДРАС-а	1201-П2	Уређење сале	Број уграђених седишта	0	200	0	0	3,950,000		3,950,000	Библиотека
Пројекат број 3: Организација ФЕДРАСА	1201-П3	Развој културног садржаја	Број одиграних представа	10	11	12	13	1,265,000		1,265,000	Центар за културу
Пројекат број 4: Припрема позоришне представе	1201-П4	Развој културног садржаја	Број припремљених представа	2	3	3	3	1,198,000		1,198,000	Центар за културу
Пројекат број 5:" Крени коло да кренемо"	1201-П5	Омасовљење културног аматеризма	Процењени број посетилаца	500	500	500	500	308,600		308,600	Центар за културу
Пројекат број 6:"Часопис Стиг"	1201-П6	Афирмација књижевног стваралаштва кроз часопис "Стиг"	Објављени часописи	4	4	4	4	206,400		206,400	Центар за културу
Пројекат број 7:" Општински фолклорни ансамбл	1201-П7	Омасовљење културног аматеризма	Број чланова фолклорног ансамбла	100	100	100	100	1,430,000		1,430,000	Центар за културу

Пројекат број 8: Подстицај популарисању књиге и књижевног стваралаштва	1201 -П8	Промовисање књига и повећање броја читалаца	Број организованих промоција	3	3	3	3	405,000	0	405,000	Библиотека
Пројекат број 9: Издавачка делатност	1201 -П9	Помоћ неафирмисаним писцима	Број објављених књига уз подршку библиотеке	3	3	3	3	253,000		253,000	Библиотека
Пројекат 10: Уређење фасаде зграде библиотеке	1201 -П10	Адаптација објекта у циљу побољшања услова рада	Број адаптираних објеката	0	1	0	0	1,000,000		1,000,000	Библиотека
Програм 14 - Развој спорта и омладине	1301	Стварање услова за бављењем спортом свих грађана	Број спортских организација преко којих се остварују јавни интереси у области спорта					11,780,000		11,780,000	Општинска управа
ПА - Подршка локалним спортским организацијама, удружењима и савезима	0001	Обезбеђивање услова за рад и унапређење капацитета спортских организација преко којих се остварује јавни интерес у области спорта у општини	број годишњих програма спортских организације финансираних од стране општине	12	12	12	12	4,000,000		4,000,000	Општинска управа
Подршка предшколском , школском и рекреативном спорту	0002	Унапређење предшколског и школског спорта	Број пројеката преко којих се реализују активности	1	2	2	2	100,000		100,000	Општинска управа
Спровођење омладинске политике	0005	Подршка активном укључивању младих у различите друштвене активности	Број младих корисника услуга мера омладинске политике	0	10	10	15	650,000		650,000	Општинска управа

Пројекат 1: Текуће и инвестиционо одржавање објеката спортске инфраструктуре по Програму	1301 -П1	Очување спортске инфраструктуре	Број уређених објеката	5	6	6	2	6,790,000		6,790,000	Општинска управа
Пројекат 2: Меморијални турнир Генерал Љубиша Величковић	1301 -П2	Организовање турнира	број пријављених екипа	10	10	10	10	240,000		240,000	Општинска управа
Програм 15 – локална самоуправа	0602	Одрживо управно и финансијско функционисање града/општине у складу надлежностима и пословима локалне самоуправе	Стабилност и интегритет локалног буџета (суфицит, дефицит)	23.60 %	25.43 %	25%	20%	99,214,000		99,214,000	Општинска управа
Функционисање локалне самоуправе	0001	Одрживо управно функционисање општине	суфицит дефицит буџета		4%	2%	2%	75,704,000		75,704,000	Општинска управа
Месне заједнице	0002	Обезбеђено задовољавање потреба и интереса локалног становништва деловањем МЗ	% буџета који се издваја за финансирање месних заједница	1.50%	1.50%	1.50%	1.50%	5,000,000	0	5,000,000	Месна заједница
Општинско јавно правобранилаштво	0004	Општинско јавно правобранилаштво	Број решених предмета у односу на укупан број предмета	50%	60%	65%	70%	2,460,000		2,460,000	Општинско правобранилаштво
Програми националних мањина	0007	Остваривање права националних мањина	Број реализованих пројеката националних мањина	0	1	1	1	100,000		100,000	Општинска управа

Текућа буџетска резерва	0009	Обезбеђење снабдевености и стабилности на тржишту општине	Проценат искоришћености текуће резерве у току године	77%	70%	70%	70%	6,000,000		6,000,000	Општинска управа
Стална буџетска резерва	0010	Обезбеђење стабилности буџета у складу са потребама	Проценат искоришћености сталне резерве у току године	100%	100%	100%	100%	1,000,000		1,000,000	Општинска управа
Ванредне ситуације	0014	Изградња превентивног система заштите и спасавања од елементарних и других непогода	Број идентификованих објеката критичне инфраструктуре	1	2	2	2	2,200,000.00		2,200,000.00	Штаб за ванредне ситуације и Општинска управа
Пројекат број 1: Инвестиционо одржавање објеката јавне управе	0602-П1	Обезбедити оптималне услове за рад органа општине	Реконструисан објекат	1	2	3	3	6,750,000	0	6,750,000	Општинска управа
Програм 16-политички систем локалне самоуправе	2101	Ефикасно и ефективно функционисање политичког система локалне самоуправе	Обављање основних функција изборних органа ЈЛС					22,842,000.00		22,842,000.00	
Политички систем-Скупштина општине	0001	Функционисање локалне скупштине	Број седница скупштине	10	10	10	10	12,684,000.00		12,684,000.00	Председник СО-е
Функционисање извршних органа	0002	Функционисање извршних органа	Број седница ОВ	20	20	20	20	10,158,000.00		10,158,000.00	
Програм 17-Енергетска ефикасност и обновљиви извори енергије	0501	Смањење потрошње енергије	Укупна потрошња енергије у зградама					3,500,000.00	0.00	3,500,000.00	
Енергетски менаџмент	0001	Смањење потрошње енергије	Укупна потрошња енергије у зградама					500,000.00	0.00	500,000.00	Општинска управа
Пројекат 1: Реконструкција нн мреже	0501-П1	Побољшање испоруке ел.енергије						3,000,000		3,000,000	Општинска управа

Члан 10.

Средства буџета утврђена овом одлуком распоређују се по корисницима и врстама издатака и то:

Раздео	БУЏЕТСКЕ КЛАСИФИКАЦИЈЕ									УКУПНА ЈАВНА СРЕДСТВА
	Глава	Програмска Класиф.	Функционална	Позиција	Економ. Класиф.	Извор финансирања	Опис	Извори финансирања расхода и издатака		
								Средства из буџета (01)	Средства из осталих извора финансирања буџетских корисника	
1	*2*	*3*	*4*		*5*	*6*	*7*	*8*	*9*	*10 = (8 + 9)*
1							**СКУПШТИНА ОПШТИНЕ**			
		2101					**ПРОГРАМ 16: ПОЛИТИЧКИ СИСТЕМ ЛОКАЛНЕ САМОУПРАВЕ**			
		2101-0001					**Програмска активност: Функционисање Скупштине** *Функција: Извршни и законодавни органи*			
				1	411		Плате, додаци и накнаде запослених (зараде)	2,831,500		2,831,500
				2	412		Социјални доприноси на терет послодавца	561,500		561,500
				3	414		Социјална давања запосленима	200,000		200,000
				4	415		Накнада трошкова за запослене	171,000		171,000
				5	416		Награде запосленима и остали посебни расходи	100,000		100,000
				6	422		Трошкови путовања	50,000		50,000
				7	423		Услуге по уговору	4,130,000		4,130,000
				8	426		Материјал	50,000		50,000
				9	465		Остале донације, дотације и трансфери	370,000		370,000
				10	481		Дотације невладиним организацијама	100,000		100,000
				11	512		Опрема	120,000		120,000
							Извори финансирања за Програмску активност 2101-0001:			
			111			01	Приходи из буџета	8,684,000		8,684,000
							Свега за програмску активност 2101-0001:	**8,684,000**	**0**	**8,684,000**
		2101-0001					**ПРОГРАМ 16: ПОЛИТИЧКИ СИСТЕМ ЛОКАЛНЕ САМОУПРАВЕ** **Програмска активност: Функционисање Скупштине** *Функција: Извршни и законодавни органи*			

			12	416	Награде запосленима и остали посебни расходи	3,500,000		3,500,000
			13	421	Стални трошкови	50,000		50,000
			14	422	Трошкови путовања	1,000		1,000
			15	423	Услуге по уговору	400,000		400,000
			16	426	Материјал	49,000		49,000
					Извори финансирања за Програмску активност 2101-0001:			
		111		01	Приходи из буџета	4,000,000		4,000,000
					Свега за програмску активност 2101-0001:	**4,000,000**	**0**	**4,000,000**
					Извори финансирања за Програм 16:			
				01	Приходи из буџета	4,000,000		4,000,000
					Свега за Програм 16:	**12,684,000**	**0**	**12,684,000**
					Извори финансирања за Раздео 1:			
				01	Приходи из буџета	12,684,000		12,684,000
					Свега за Раздео 1:	**12,684,000**	**0**	**12,684,000**
2					**ПРЕДСЕДНИК ОПШТИНЕ**			
	2101				**ПРОГРАМ 16 - ПОЛИТИЧКИ СИСТЕМ ЛОКАЛНЕ САМОУПРАВЕ**			
	2101-0002				**Функционисање извршних органа**			
					Функција: Извршни и законодавни органи			
			17	411	Плате, додаци и накнаде запослених (зараде)	5,145,000		5,145,000
			18	412	Социјални доприноси на терет послодавца	973,000		973,000
			19	414	Социјална давања запосленима	200,000		200,000
			20	415	Накнада трошкова за запослене	300,000		300,000
			21	422	Трошкови путовања	50,000		50,000
			22	423	Услуге по уговору	1,190,000		1,190,000
			23	424	Специјализоване услуге	40,000		40,000
			24	426	Материјал	100,000		100,000
			25	465	Остале донације, дотације и трансфери	600,000		600,000
			26	472	Накнада за социјалну заштиту из буџета	240,000		240,000
			27	482	Порези, обавезне таксе, казне и пенали	20,000		20,000
					Извори финансирања за Програмску активност 2101-0002:			
				01	Приходи из буџета	8,858,000		8,858,000
		111			**Свега за програмску активност 2101-0002:**	**8,858,000**	**0**	**8,858,000**
					Извори финансирања за Програм 16:			
				01	Приходи из буџета	8,858,000		8,858,000

					Свега за Програм 16:	**8,858,000**	**0**	**8,858,000**
				01	**Извори финансирања за Раздео 2:** Приходи из буџета	8,858,000		8,858,000
					Свега за Раздео 2:	**8,858,000**	**0**	**8,858,000**
3					**ОПШТИНСКО ВЕЋЕ**			
	2101				**ПРОГРАМ 16 - ПОЛИТИЧКИ СИСТЕМ ЛОКАЛНЕ САМОУПРАВЕ**			
		28	423		Услуге по уговору	1,300,000		1,300,000
				01	**Извори финансирања за Програмску активност 2101-0002:** Приходи из буџета	1,300,000		1,300,000
	111				**Свега за програмску активност 2101-0002:**	**1,300,000**	**0**	**1,300,000**
				01	**Извори финансирања за Програм 16:** Приходи из буџета	1,300,000		1,300,000
					Свега за Програм 16:	**1,300,000**	**0**	**1,300,000**
				01	**Извори финансирања за Раздео 3:** Приходи из буџета	1,300,000		1,300,000
					Свега за Раздео 3:	**1,300,000**	**0**	**1,300,000**
4					**ОПШТИНСКО ЈАВНО ПРАВОБРАНИЛАШТВО**			
	0602 **0602-0004**				**ПРОГРАМ 15 - ОПШТЕ УСЛУГЕ ЛОКАЛНЕ САМОУПРАВЕ** **Програмска активност: Општинско правобранилаштво** *Функција: Судови*			
		29	411		Плате, додаци и накнаде запослених (зараде)	1,272,000		1,272,000
		30	412		Социјални доприноси на терет послодавца	324,000		324,000
		31	413		Накнада у натури	90,000		90,000
		32	414		Социјална давања запосленима	50,000		50,000
		33	415		Накнада трошкова за запослене	290,000		290,000
		34	421		Стални трошкови	1,000		1,000
		35	422		Трошкови путовања	50,000		50,000
		36	423		Услуге по уговору	100,000		100,000
		37	426		Материјал	150,000		150,000
		38	465		Остале донације, дотације и трансфери	123,000		123,000
		39	482		Порези, обавезне таксе, казне и пенали	5,000		5,000
		40	483		Новчане казне и пенали по решењу судова;	5,000		5,000
					Извори финансирања за Програмску активност 0602-0004:			

					01	Приходи из буџета	2,460,000		2,460,000
		330				**Свега за програмску активност 0602-0004:**	**2,460,000**	**0**	**2,460,000**
					01	**Извори финансирања за Програм 15:** Приходи из буџета	2,460,000		2,460,000
						Свега за Програм 15:	**2,460,000**	**0**	**2,460,000**
					01	**Извори финансирања за Раздео 4:** Приходи из буџета	2,460,000		2,460,000
						Свега за Раздео 4:	**2,460,000**	**0**	**2,460,000**
5						**ОПШТИНСКА УПРАВА**			
	1101 **1101-0001**					**ПРОГРАМ 1: СТАНОВАЊЕ, УРБАНИЗАМ И ПРОСТОРНО ПЛАНИРАЊЕ** **Програмска активност: Просторно и урбанистичко планирање** *Функција: Развој заједнице*			
			41	423		Услуге по уговору	200,000		200,000
					01	**Извори финансирања за Програмску актнвност 1101-0001:** Приходи из буџета	200,000		**200,000**
		620				**Свега за програмску активност 1101-0001:**	**200,000**	**0**	**200,000**
	1101-0003					**Управљање грађевинским земљиштем** *Функција: Развој заједнице*			
			42	511		Зграде и грађевински објекти	3,000,000		3,000,000
					01 13	**Извори финансирања за Програмску активност 1101-0003:** Приходи из буџета Нераспоређени приход из ранијих година	3,000,000	0	3,000,000
		620				**Свега за програмску активност 1101-0003:**	**3,000,000**	**0**	**3,000,000**
	1101-0004					**Стамбена подршка** *Функција: Развој заједнице*			
			43	423		Услуге по уговору	60,000		60,000
			44	511		Зграде и грађевински објекти	600,000		600,000
					01	**Извори финансирања за Пројекат 1101-0004:** Приходи из буџета	660,000		660,000
		620				**Свега за програмску активност 1101-0004:**	**660,000**	**0**	**660,000**
					01	Приходи из буџета	860,000		860,000
39					13	Нераспоређени приход из	3,000,000	0	3,000,000

					ранијих година			
					Свега за Програм 1:	**3,860,000**	**0**	**3,860,000**
1102					**ПРОГРАМ 2: КОМУНАЛНА ДЕЛАТНОСТ**			
1102-0001					**Програмска активност: Управљање/одржавање јавним осветљењем** *Функција: Улична расвета*			
		45	421		Стални трошкови	20,000,000		20,000,000
		46	423		Услуге по уговору	300,000		300,000
					Извори финансирања за Програмску активност 1102-0001:			
				01	Приходи из буџета	20,300,000		**20,300,000**
	640				**Свега за програмску активност 1102-0001:**	**20,300,000**	**0**	**20,300,000**
1102-0002					**Програмска активност: Одржавање зелених јавних површина** *Функција: Заштита животне средине некласификоване на другом месту*			
		47	423		Услуге по уговору	800,000		800,000
					Извори финансирања за Програмску активност 1102-0002:			
				01	Приходи из буџета	800,000		800,000
	560				**Свега за програмску активност 1102-0002:**	**800,000**	**0**	**800,000**
1102-0003					**Програмска активност: Одржавање чистоће на површинама јавне намене** *Функција: Управљање отпадом*			
		48	423		Услуге по уговору	150,000		150,000
					Извори финансирања за Програмску активност 1102-0003:			
				01	Приходи из буџета	150,000		150,000
	510				**Свега за програмску активност 1102-0003:**	**150,000**	**0**	**150,000**
1102-0004					**Програмска активност: Зоохигијена** *Функција: Заштита животне средине некласификоване на другом месту*			
		49	423		Услуге по уговору	100,000		100,000
		50	424		Специјализоване услуге	3,000,000		
		51	485		Накнада штете за повреде или штету нанету од стране државних органа	600,000		

		52	511		Зграде и грађевински објекти	3,060,000		3,060,000
					Извори финансирања за Програмску активност 1102-0004:			
				01	Приходи из буџета	3,700,000		3,700,000
				13	Нераспоређени вишак прихода из ранијих година	3,060,000		3,060,000
	560				**Свега за програмску активност 1102-0004:**	**6,760,000**	**0**	**6,760,000**
1102-0005					**Програмска активност: Управљање, одржавање и коришћење пијаца** *Функција: Заштита животне средине некласификоване на другом месту*			
		53	423		Услуге по уговору	150,000		150,000
					Извори финансирања за Програмску активност 1102-0005:			
				01	Приходи из буџета	150,000		150,000
	560				**Свега за програмску активност 1102-0005:**	**150,000**	**0**	**150,000**
1102-0006					**Програмска активност: Одржавање гробаља и погребне услуге** *Функција: Заштита животне средине некласификоване на другом месту*			
		54	423		Услуге по уговору	2,000,000		2,000,000
					Извори финансирања за Програмску активност 1102-0006:			
				01	Приходи из буџета	2,000,000		2,000,000
	560				**Свега за програмску активност 1102-0006:**	**2,000,000**	**0**	**2,000,000**
1102-0008					**Програмска активност: Управљање и снабдевање водом за пиће** *Функција: Водоснабдевање*			
		55	424		Специјализоване услуге	300,000		300,000
		56	451		Текуће субвенције јавним нефинансијским предузећима и организацијама	700,000		700,000
		57	511		Зграде и грађевински објекти	20,660,000		20,660,000
					Извори финансирања за Програмску активност 1102-0008:			
				01	Приходи из буџета	1,000,000		1,000,000
				13	Нераспоређени вишак прихода из ранијих година	20,660,000	0	20,660,000
	630				**Свега за програмску активност 1102-0008:**	**21,660,000**	**0**	**21,660,000**

					Извори финансирања за Програм 2:			
				01	Приходи из буџета	28,100,000		28,100,000
				13	Нераспоређени вишак прихода из ранијих година	23,720,000	0	23,720,000
					Свега за Програм 2:	**51,820,000**	**0**	**51,820,000**
1501					**ПРОГРАМ 3: ЛОКАЛНИ ЕКОНОМСКИ РАЗВОЈ**			
1501-0002					**Програмска активност: Мере активне политике запошљавања**			
					Функција: Општи економски и комерцијални послови			
	411	58	464		Дотације организацијама за обавезно социјално осигурање	1,000,000		1,000,000
					Извори финансирања за Програмску активност 1501-0002:			
				01	Приходи из буџета	1,000,000		1,000,000
					Свега за Програмску активност 1501-0002:	**1,000,000**	**0**	**1,000,000**
					Извори финансирања за Програм 3:			
				01	Приходи из буџета	1,000,000		1,000,000
				06	Донације од међународних организација		0	
					Свега за Програм 3:	**1,000,000**	**0**	**1,000,000**
0101					**ПРОГРАМ 5: ПОЉОПРИВРЕДА И РУРАЛНИ РАЗВОЈ**			
0101-0001					**Програмска активност: Подршка за спровођење пољопривредне политике у локалној заједници**			
					Функција: Пољопривреда			
		59	423		Услуге по уговору	1,100,000		1,100,000
		60	424		Специјализоване услуге	9,000,000		9,000,000
		61	425		Текуће поправке и одржавање објеката	14,300,000		14,300,000
		62	426		Материјал	700,000		700,000
		63	511		Зграде и грађевински објекти	610,000		610,000
					Извори финансирања за Програмску активност 0101-0001:			
				01	Приходи из буџета	25,710,000		25,710,000
	421				**Свега за Програмску активност 0101-0001:**	**25,710,000**	**0**	**25,710,000**
0101-0002					**Програмска активност: Подршка за спровођење пољопривредне политике у локалној заједници**			

					Функција: Пољопривреда			
		64	451		Субвенције јавним нефинансијским предузећима и организацијама	5,000,000		5,000,000
		65	514		Култивисана имовина	4,600,000		4,600,000
					Извори финансирања за Програмску активност 0101-0002:			
				01	Приходи из буџета	9,600,000		9,600,000
	421				**Свега за Програмску активност 0101-0002:**	**9,600,000**	**0**	**9,600,000**
0101-П1					**Пројекат: Едукација пољопривредника**			
					Функција: Пољопривреда			
		66	423		Услуге по уговору	450,000		450,000
					Машине и опрема			
					Извори финансирања за Пројекат 0101-П1:			
				01	Приходи из буџета	450,000		450,000
	421				**Свега за пројекат 0101-П1:**	**450,000**	**0**	**450,000**
0101-П2					**Пројекат:Уређење земљишта у КО Топоница**			
					Функција: Пољопривреда			
		67	423		Услуге по уговору	200,000		200,000
					Извори финансирања за Пројекат 0101-П2:			
				01	Приходи из буџета	200,000		200,000
	421				**Свега за пројекат 0101-П2:**	**200,000**	**0**	**200,000**
					Извори финансирања за Програм 5:			
				01	Приходи из буџета	35,960,000		35,960,000
					Свега за Програм 5:	**35,960,000**	**0**	**35,960,000**
0401					**ПРОГРАМ 6: ЗАШТИТА ЖИВОТНЕ СРЕДИНЕ**			
					Функција: Заштита животне средине: исттаживање и развој			
		68	423		Услуге по уговору	100,000		100,000
		69	425		Текуће поправке и одржавање	7,000,000		7,000,000
		70	511		Зграде и грађевински објекти	600,000		600,000
					Извори финансирања за Програмску активност 0401-0001:			
				01	Приходи из буџета	700,000		700,000
				13	Нераспоређени вишак прихода из ранијих година	7,000,000		7,000,000
	550				**Свега за Програмску активност 0401-0001:**	**7,700,000**	**0**	**7,700,000**
0401-0002					**Програмска активност:Праћење**			

					квалитета елемената животне средине			
					Функција: Заштита животне средине: исттаживање и развој			
			71	424	Специјализоване услуге	600,000		600,000
					Извори финансирања за Програмску активност 0401-0002:			
				01	Приходи из буџета	600,000		600,000
		550			**Свега за Програмску активност 0401-0002:**	**600,000**	**0**	**600,000**
	0401-0004				**Програмска активност: Управљање опадним водама** *Функција: Управљање отпадним водама*			
			72	511	Зграде и грађевински објекти	16,200,000		16,200,000
					Извори финансирања за Програмску активност 0401-0004:			
				01	Приходи из буџета			
				13	Нераспоређени вишак прихода из ранијих година	16,200,000		16,200,000
		520			**Свега за Програмску активност 0401-0004:**	**16,200,000**	**0**	**16,200,000**
	0401-0005				**Програмска активност: Управљање комуналним отпадом** *Функција: Управљање комуналним отпадом*			
			73	423	Услуге по уговору	4,000,000		4,000,000
			74	451	Субвенције јавним нефинансијским предузећима и организацијама	100,000		100,000
			75	511	Зграде и грађевински објекти	3,300,000		3,300,000
					Извори финансирања за Програмску активност 0401-0005:			
				01	Приходи из буџета	7,400,000		7,400,000
					Свега за Пројекат 0401-П2:		**0**	
					Извори финансирања за Програм 6:			
				01	Приходи из буџета	8,700,000		8,700,000
				13	Нераспоређени вишак прихода из ранијих година	23,200,000		
					Свега за Програм 6:	**31,900,000**	**0**	**31,900,000**
	0701				**ПРОГРАМ 7 - ОРГАНИЗАЦИЈА САОБРАЋАЈА И**			

					САОБРАЋАЈНА ИНФРАСТРУКТУРА			
0701-0002					**Програмска активност: Управљање и одржавање саобраћајне инфраструктуре** *Функција: Друмски саобраћај*			
		76	425		Текуће поправке и одржавање	11,000,000		11,000,000
		77	511		Зграде и грађевински објекти	100,000		100,000
					Извори финансирања за Програмску активност 0701-0002:			
				01	Приходи из буџета	11,100,000		11,100,000
					Свега за пројекат 0701-П1:		**0**	
0701-П1					**Пројекат: Рехабилитација и реконструкција путева и улица у месним заједницама** *Функција: Друмски саобраћај*			
		78	424		Специјализоване услуге	100,000		100,000
		79	425		Текуће поправке и одржавање	1,200,000		1,200,000
		80	511		Зграде и грађевински објекти	33,200,000		33,200,000
					Извори финансирања за Пројекат 0701-П1:			
				01	Приходи из буџета	1,300,000		1,300,000
				13	Нераспоређени вишак прихода из ранијих година	33,200,000		33,200,000
	451				**Свега за пројекат 0701-П1:**	**34,500,000**	**0**	**34,500,000**
0701-П2					**Пројекат: Реализација Програма за безбедност саобраћаја** *Функција: Друмски саобраћај*			
		81	423		Услуге по уговору	50,000		50,000
		82	426		Материјал	650,000		650,000
		83	511		Зграде и грађевински објекти	1,800,000		1,800,000
		84	512		Опрема	1,500,000		1,500,000
					Извори финансирања за Пројекат 0701-П2:			
				01	Приходи из буџета	4,000,000		4,000,000
	451				**Свега за пројекат 0701-П2:**	**4,000,000**	**0**	**4,000,000**
					Извори финансирања за Програм 7:			
				01	Приходи из буџета	16,400,000		16,400,000
				13	Нераспоређени вишак прихода из ранијих година	33,200,000	0	33,200,000
					Свега за Програм 7:	**49,600,000**	**0**	**49,600,000**

2001					**ПРОГРАМ 8 - ПРЕДШКОЛСКО ВАСПИТАЊЕ И ОБРАЗОВАЊЕ**			
2001-П1					**Пројекат:Изградња новог вртића**			
					Функција: Предшколско образовање			
		85	511		Зграде и грађевински објекти	30,353,730		30,353,730
					Извори финансирања за Програмску активност 2001-0001:			
				01	Приходи из буџета	4,072,305		4,072,305
				07	Трансфери од других нивоа власти		0	
				13	Нераспоређени вишак прихода из ранијих година	26,281,425		26,281,425
	911				**Свега за пројекат 2001-П1:**	**30,353,730**	**0**	**30,353,730**
					Извори финансирања за Програм 8:			
				01	Приходи из буџета	4,072,305		4,072,305
				07	Трансфери од других нивоа власти		0	
				13	Нераспоређени вишак прихода из ранијих година	26,281,425		26,281,425
					Свега за Програм 8:	**30,353,730**	**0**	**30,353,730**
2002					**ПРОГРАМ 9 - ОСНОВНО ОБРАЗОВАЊЕ И ВАСПИТАЊЕ**			
2002-0001					**Програмска активност: Функционисање основних школа**			
		86	423		Услуге по уговору	20,000		20,000
		87	463		Трансфери осталим нивоима власти	32,115,270		32,115,270
		88	472		Накнада за социјалну заштиту из буџета	100,000		100,000
					Извори финансирања за Програмску активност 2002-0001:			
				01	Приходи из буџета	**32,235,270**		**32,235,270**
	912				**Свега за програмску активност 2002-0001:**	**32,235,270**	**0**	**32,235,270**
					Извори финансирања за Програм 9:			
				01	Приходи из буџета	32,235,270		32,235,270
					Свега за Програм 9:	**32,235,270**	**0**	**32,235,270**
0901					**ПРОГРАМ 11: СОЦИЈАЛНА И ДЕЧЈА ЗАШТИТА**			
0901-0001					**Програмска активност: Једнократне помоћи и други облици помоћи**			

					Функција: Социјална помоћ некласификована на другом месту			
		89	463		Трансфери осталим нивоима власти	6,955,000		6,955,000
		90	472		Накнада за социјалну заштиту из буџета	1,000,000		1,000,000
		91	481		Дотације невладиним организацијама	300,000		300,000
					Извори финансирања за Програмску активност 0901-0001:			
				01	Приходи из буџета	8,255,000		8,255,000
	070				**Свега за програмску активност 0901-0001:**	**8,255,000**	**0**	**8,255,000**
0901-0002					**Програмска активност: Прихватилишта, прихватне станице и друге врсте смештаја** *Функција: Социјална помоћ некласификована на другом месту*			
		92	463		Трансфери осталим нивоима власти	500,000		500,000
					Извори финансирања за Програмску активност 0901-0002:			
				01	Приходи из буџета	500,000		500,000
	060				**Свега за програмску активност 0901-0002:**	**500,000**	**0**	**500,000**
0901-0003					**Програмска активност: Дневне услуге у заједници** *Функција: Социјална заштита некласификована на другом месту*			
		93	472		Накнада за социјалну заштиту из буџета	900,000		900,000
				01	Приходи из буџета	900,000		900,000
	090				**Свега за Програмску активност 0901-0003:**	**900,000**	**0**	**900,000**
0901-0005					**Програмска активност: Подршка реализацији програма Црвеног крста** *Функција: Социјална заштита некласификована на другом месту*			
		94	481		Дотације невладиним организацијама	580,000		580,000
					Извори финансирања за Програмску активност 0901-0005:			
				01	Приходи из буџета	580,000		580,000
	090				**Свега за Програмску активност 0901-0005:**	**580,000**	**0**	**580,000**
0901-0006					**Програмска активност: Подршка деци и**			

					породицама са децом			
					Функција: Породица и деца			
		95	472		Накнаде за социјалну заштиту из буџета	8,000,000		8,000,000
					Извори финансирања за Програмску активност 0901-0006:			
				01	Приходи из буџета	8,000,000		8,000,000
	040				**Свега за програмску активност 0901-0006:**	**8,000,000**	**0**	**8,000,000**
					Извори финансирања за Програм 11:			
				01	Приходи из буџета	18,235,000		18,235,000
					Свега за Програм 11:	**18,235,000**	**0**	**18,235,000**
1801					**ПРОГРАМ 12: ЗДРАВСТВЕНА ЗАШТИТА**			
1801-0001					**Програмска активност: Функционисање установа примарне здравствене заштите**			
					Функција: Услуге јавног здравства			
		96	464		Дотације организацијама за обавезно социјално осигурање	5,000,000		5,000,000
					Извори финансирања за Програмску активност 1801-0001:			
	740				**Свега за Програмску активност 1801-0001:**	**5,000,000**	**0**	**5,000,000**
1801-0002					**Програмска активност: Мртвозорство**			
					Функција: Услуге јавног здравства			
		97	424		Специјализоване услуге	100,000		100,000
					Извори финансирања за Програмску активност 1801-0002:			
				01	Приходи из буџета	100,000		100,000
	740				**Свега за Програмску активност 1801-0002:**	**100,000**	**0**	**100,000**
					Извори финансирања за Програм 12:			
				01	Приходи из буџета	5,100,000		5,100,000
					Свега за Програм 12:	**5,100,000**	**0**	**5,100,000**
1201					**ПРОГРАМ 13 - РАЗВОЈ КУЛТУРЕ И ИНФОРМИСАЊА**			
1201-0003					**Програмска активност: Јачање културне продукције и уметничког стваралаштва**			
		98	423		Услуге по уговору	1,430,000		1,430,000

			99	426		Материјал	10,000		10,000
			100	472		Накнаде за социјалну заштиту из буџета	100,000		100,000
			101	481		Дотације невладиним организацијама	2,700,000		2,700,000
						Извори финансирања за Програмску активност 1201-0003:			
					01	Приходи из буџета	4,240,000		4,240,000
		820				**Свега за Програмску активност 1201-0003:**	**4,240,000**	**0**	**4,240,000**
	1201-0004					**Програмска активност: Остваривање и унапређивање јавног интереса у области јавног информисања** *Функција: Услуге емитовања и штампања*			
			102	423		Услуге по уговору	2,000,000		2,000,000
						Извори финансирања за Програмску активност 1201-0004:			
					01	Приходи из буџета	2,000,000		**2,000,000**
		830				**Свега за Програмску активност 1201-0004:**	**2,000,000**	**0**	**2,000,000**
	1201-П1					**Пројекат: Инвестициони и текући радови на објектима културе по Програму** *Функција: Услуге културе*			
			103	425		Текуће поправке и одржавање	2,000,000		2,000,000
			104	511		Зграде и грађевински објекти	11,000,000		11,000,000
						Извори финансирања за Пројекат 1201-П1:			
					01	Приходи из буџета	2,000,000		2,000,000
					13	Нераспоређени вишак прихода из ранијих година	11,000,000		11,000,000
		820				**Свега за Пројекат 1201-П1:**	**13,000,000**	**0**	**13,000,000**
	1201-П2					**Пројекат: Реконструкција сале Федрас-а** *Функција: Услуге културе*			
			105	511		Зграде и грађевински објекти	70,000		70,000
			106	512		Опрема	3,880,000		3,880,000
						Извори финансирања за Пројекат 1201-П2:			
					01	Приходи из буџета	70,000		70,000
					13	Нераспоређени вишак прихода из ранијих година	3,880,000	0	3,880,000
		820				**Свега за Пројекат 1201-П2:**	**3,950,000**	**0**	**3,950,000**
						Извори финансирања за Програм 13:			

				01	Приходи из буџета	8,310,000		8,310,000
				13	Нераспоређени вишак прихода из ранијих година	14,880,000	0	14,880,000
					Свега за Програм 13:	**23,190,000**	**0**	**23,190,000**
1301					**ПРОГРАМ 14 - РАЗВОЈ СПОРТА И ОМЛАДИНЕ**			
1301-0001					**Програмска активност: Подршка локалним спортским организацијама, удружењима и савезима** *Функција: Услуге рекреације и спорта*			
		107	481		Дотације невладиним организацијама	4,000,000		4,000,000
					Извори финансирања за Програмску активност 1301-0001:			
				01	Приходи из буџета	4,000,000		4,000,000
	810				**Свега за Програмску активност 1301-0001:**	**4,000,000**	**0**	**4,000,000**
1301-0002					**Програмска активност: Подршка предшколском и школском спорту** *Функција: Услуге рекреације и спорта*			
		108	426		Материјал	100,000		100,000
					Извори финансирања за Програмску активност 1301-0002:			
				01	Приходи из буџета	100,000		100,000
	810				**Свега за Програмску активност 1301-0002:**	**100,000**	**0**	**100,000**
1301-0005					**Програмска активност: Спровођење омладинске политике** *Функција: Услуге рекреације и спорта*			
		109	423		Услуге по уговору	610,000		610,000
		110	426		Материјал	40,000		40,000
			481		Дотације невладиним организацијама			
					Извори финансирања за Програмску активност 1301-0005:			
				01	Приходи из буџета	650,000		650,000
	810				**Свега за Програмску активност 1301-0005:**	**650,000**	**0**	**650,000**
1301-П1					**Пројекат: Текуће и инвестиционо одржавање објеката спортске инфраструктуре по Програму** *Функција: Услуге рекреације*			

					и спорта			
		111	425		Текуће поправке и одржавање	3,000,000		3,000,000
		112	511		Зграде и грађевински објекти	3,790,000		3,790,000
				01	Приходи из буџета	3,000,000		3,000,000
				13	Нераспоређени вишак прихода из ранијих година	3,790,000		3,790,000
	810				**Свега за Пројекат 1301-П1:**	**6,790,000**	**0**	**6,790,000**
1301-П2					**Пројекат: Меморијални турнир "Генерал Љубиша Величковић"** *Функција: Услуге рекреације и спорта*			
		113	423		Услуге по уговору	240,000		240,000
					Извори финансирања за Пројекат 1301-П2:			
				01	Приходи из буџета	240,000		240,000
	810				**Свега за Пројекат 1301-П2:**	**240,000**	**0**	**240,000**
					Извори финансирања за Програм 14:			
				01	Приходи из буџета	7,990,000		7,990,000
				13	Нераспоређени вишак прихода из ранијих година	3,790,000		3,790,000
					Свега за Програм 14:	**11,780,000**	**0**	**11,780,000**
0602					**ПРОГРАМ 15: ЛОКАЛНА САМОУПРАВА**			
0602-0001					**Програмска активност: Функционисање локалне самоуправе и градских општина** *Функција: Опште јавне услуге*			
		114	411		Плате, додаци и накнаде запослених (зараде)	30,050,000		30,050,000
		115	412		Социјални доприноси на терет послодавца	5,434,000		5,434,000
		116	413		Накнаде у натури	400,000		400,000
		117	414		Социјална давања запосленима	900,000		900,000
		118	415		Накнаде трошкова за запослене	1,800,000		1,800,000
		119	416		Награде запосленима и остали посебни расходи	350,000		350,000
		120	421		Стални трошкови	7,600,000		7,600,000
		121	422		Трошкови путовања	100,000		100,000
		122	423		Услуге по уговору	13,000,000		13,000,000
		123	424		Специјализоване услуге	300,000		300,000
		124	425		Текуће поправке и одржавање	1,000,000		1,000,000
		125	426		Материјал	2,800,000		2,800,000
		126	463		Трансфери од других нивоа власти	900,000		900,000
		127	465		Остале донације, дотације и трансфери	3,300,000		3,300,000
		128	481		Дотације невладиним	2,500,000		2,500,000

					организацијама			
		129	482		Порези, обавезне таксе, казне и пенали	750,000		750,000
		130	483		Новчане казне и пенали по решењу судова	120,000		120,000
		131	484		Накнада штете за повреде или штету насталу услед елементарних непогода	400,000		400,000
		132	485		Накнаде штете за повреде или штету нанету од стране државних органа	3,000,000		3,000,000
		133	511		Зграде и грађевински објекти	1,000		1,000
		134	512		Машине и опрема	1,000,000		1,000,000
					Извори финансирања за Програмску активност 0602-0001:			
				01	Приходи из буџета	75,705,000		75,705,000
	130				**Свега за Програмску активност 0602-0001:**	**75,705,000**	**0**	**75,705,000**
0602-0007					**Програмска активност: Функционисање националних савета националних мањина** *Функција: Социјална заштита некласификована на другом месту*			
		135	481		Дотације невладиним организацијама	100,000		100,000
					Извори финансирања за Програмску активност 0602-0007:			
				01	Приходи из буџета	100,000		100,000
	090				**Свега за Програмску активност 0602-0007:**	**100,000**	**0**	**100,000**
0602-0009					**Програмска активност: Текућа буџетска резерва** *Функција: Финансијски и фискални послови*			
		136	499		Средства резерве	6,000,000		6,000,000
					Извори финансирања за Програмску активност 0602-0009:			
				01	Приходи из буџета	6,000,000		6,000,000
	112				**Свега за програмску активност 0602-0009:**	**6,000,000**	**0**	**6,000,000**
0602-0010					**Програмска активност: Стална буџетска резерва** *Функција: Финансијски и фискални послови*			
		137	499		Средства резерве	1,000,000		1,000,000
					Извори финансирања за Програмску активност 0602-0010:			
				01	Приходи из буџета	1,000,000		1,000,000
	112				**Свега за програмску**	**1,000,000**	**0**	**1,000,000**

					активност 0602-0010:			
0602-0014					**Програмска активност: Управљање у ванредним ситуацијама** *Функција: Цивилна одбрана*			
		138	423		Услуге по уговору	200,000		200,000
		139	425		Текуће поправке и одржавање	1,800,000		1,800,000
		140	426		Материјал	100,000		100,000
		141	512		Машине и опрема	100,000		100,000
					Извори финансирања за Програмску активност 0602-0014:			
				01	Приходи из буџета	2,200,000		2,200,000
	220				**Свега за Програмску активност 0602-0014:**	**2,200,000**	**0**	**2,200,000**
0602-П1					**Пројекат: Инвестиционо одржавање службених просторија јавне управе по Програму** *Функција: Опште јавне услуге некласификоване на другом месту*			
	160	142	511		Зграде и грађевински објекти	6,750,000		6,750,000
					Извори финансирања за Пројекат 0602-П1:			
				01	Приходи из буџета			
				13	Нераспоређени вишак прихода из ранијих година	6,750,000		6,750,000
					Свега за Пројекат 0602-П1:	**6,750,000**	**0**	**6,750,000**
					Извори финансирања за Програм 15:			
				01	Приходи из буџета	85,005,000		85,005,000
				13	Нераспоређени вишак прихода из ранијих година	6,750,000	0	6,750,000
					Свега за Програм 15:	**91,755,000**	**0**	**91,755,000**
0501					**ПРОГРАМ 17 - ЕНЕРГЕТСКА ЕФИКАСНОСТ**			
0501-0001					**Програмска активност: Енергетски менаџмент** *Функција: Развој заједнице*			
		143	423		Услуге по уговору	500,000		500,000
					Извори финансирања за Програмску активност 0501-0001:			
				01	Приходи из буџета	**500,000**		**500,000**
	620				**Свега за програмску активност 0501-0001:**	**500,000**	**0**	**500,000**
0501-П1					**Пројекат: Реконструкција нн мреже** *Функција: Развој заједнице*			

		144	511		Зграде и грађевински објекти	3,000,000		3,000,000
					Извори финансирања за Пројекат 0501-П1:			
				01	Приходи из буџета			
				13	Нераспоређени вишак прихода из ранијих година	3,000,000		3,000,000
	620				**Свега за пројекат 0501-П1:**	**3,000,000**	**0**	**3,000,000**
					Извори финансирања за Програм 17:			
				01	Приходи из буџета	500,000		500,000
				13	Нераспоређени вишак прихода из ранијих година	3,000,000		3,000,000
					Свега за Програм 17:	**3,500,000**	**0**	**3,500,000**
5.1.					**ТУРИСТИЧКА ОРГАНИЗАЦИЈА ОПШТИНЕ**			
1502					**ПРОГРАМ 4 - РАЗВОЈ ТУРИЗМА**			
1502-0001					**Програмска активност: Управљање развојем туризма**			
					Функција: Туризам			
		145	411		Плате, додаци и накнаде запослених (зараде)	1,022,000		1,022,000
		146	412		Социјални доприноси на терет послодавца	198,000		198,000
		147	414		Социјална давања запосленима	5,000		5,000
		148	415		Накнаде трошкова запосленима	90,000		90,000
		149	421		Стални трошкови	140,000		140,000
		150	422		Трошкови путовања	115,000		115,000
		151	423		Услуге по уговору	375,000		375,000
		152	424		Специјализоване услуге	10,000		10,000
		153	425		Текуће поправке и одржавање	10,000		10,000
		154	426		Материјал	20,000		20,000
		155	465		Остале донације, дотације и трансфери	105,000		105,000
		156	482		Порези, обавезне таксе, казне и пенали	30,000		30,000
		157	485		Накнада штете за повреде или штету нанету од стране државних органа	750,000		750,000
		158	511		Машине и опрема	600,000		600,000
		159	512		Опрема	10,000		10,000
					Извори финансирања за Програмску активност 1502-0001:			
				01	Приходи из буџета	3,480,000		3,480,000
	473				**Свега за програмску активност 1502-0001:**	**3,480,000**	**0**	**3,480,000**
1502-0002					**Програмска активност: Промоција туристичке понуде**			

				Функција: Туризам			
		160	421	Стални трошкови	80,000		80,000
		161	423	Услуге по уговору	885,000		885,000
		162	424	Специјализоване услуге	10,000		
		163	426	Материјал	45,000		45,000
				Извори финансирања за Програмску активност 1502-0002:			
			01	Приходи из буџета	1,020,000		1,020,000
				Свега за пројекат 1502-П4:		**0**	
				Извори финансирања за Програм 4:			
			01	Приходи из буџета	4,500,000		4,500,000
				Свега за Програм 4:	**4,500,000**	**0**	**4,500,000**
				Извори финансирања за Главу 5.1:			
			01	Приходи из буџета	4,500,000		4,500,000
				Свега за Главу 5.1:	**4,500,000**	**0**	**4,500,000**
	1201			**ПРОГРАМ 13 - РАЗВОЈ КУЛТУРЕ И ИНФОРМИСАЊА**			
5.2.				**ЦЕНТАР ЗА КУЛТУРУ**			
	1201-0001			**Програмска активност: Функционисање локалних установа културе**			
				Функција: Услуге културе			
		164	411	Плате, додаци и накнаде запослених (зараде)	2,145,000		2,145,000
		165	412	Социјални доприноси на терет послодавца	490,000		490,000
		166	414	Социјална давања запосленима	10,000		10,000
		167	415	Накнаде трошкова за запослене	100,000		100,000
		168	421	Стални трошкови	283,000		283,000
		169	422	Трошкови путовања	25,000		25,000
		170	423	Услуге по уговору	1,659,000		1,659,000
		171	425	Текуће поправке и одржавање	80,000		80,000
		172	426	Материјал	60,000		60,000
		173	465	Остале донације, дотације и трансфери	190,000		190,000
		174	482	Порези, обавезне таксе, казне и пенали	15,000		15,000
		175	512	Машине и опрема	400,000		400,000
				Извори финансирања за Програмску активност 1201-0001:			
			01	Приходи из буџета	5,457,000		5,457,000
	820			**Свега за програмску активност 1201-0001:**	**5,457,000**	**0**	**5,457,000**

1201-П3					**Пројекат: Организација ФЕДРАС-а**			
		176	422		Трошкови путовања	160,000		**160,000**
		177	423		Услуге по уговору	940,000		940,000
		178	424		Специјализоване услуге	110,000		110,000
		179	426		Материјал	5,000		5,000
		180	472		Накнаде за социјалну заштиту из буџета	50,000		50,000
					Извори финансирања за Пројекат 1201-П3:			
				01	Приходи из буџета	**1,265,000**	0	1,265,000
	820				**Свега за пројекат 1201-П3:**	**1,265,000**	**0**	**1,265,000**
1201-П4					**Пројекат: Припрема позоришне представе**			
					Функција: Услуге културе			
		181	422		Трошкови путовања	40,000		40,000
		182	423		Услуге по уговору	1,073,000		1,073,000
		183	426		Материјал	85,000		85,000
					Извори финансирања за Пројекат 1201-П4:			
				01	Приходи из буџета	**1,198,000**	0	1,198,000
	820				**Свега за пројекат 1201-П4:**	**1,198,000**	**0**	**1,198,000**
1201-П5					**Пројекат: "Крени коло да кренемо"**			
					Функција: Услуге културе			
		184	423		Услуге по уговору	308,600		308,600
					Извори финансирања за Пројекат 1201-П5:			
				01	Приходи из буџета	**308,600**	0	308,600
	820				**Свега за пројекат 1201-П5:**	**308,600**	**0**	**308,600**
1201-П6					**Пројекат: Припрема и штампање часописа "Стиг"**			
					Функција: Услуге културе			
		185	422		Трошкови путовања	20,000		20,000
		186	423		Услуге по уговору	186,400		186,400
					Извори финансирања за Пројекат 1201-П6:			
				01	Приходи из буџета	**206,400**	0	206,400
	820				**Свега за пројекат 1201-П6:**	**206,400**	**0**	**206,400**
1201-П7					**Пројекат:Општински фолклорни ансамбл**			
					Функција: Услуге културе			
		187	422		Трошкови путовања	30,000		30,000
		188	423		Услуге по уговору	1,350,000		1,350,000
		189	426		Материјал	50,000		50,000
					Извори финансирања за Пројекат 1201-П7:			
				01	Приходи из буџета	**1,430,000**	0	1,430,000
	820				**Свега за пројекат 1201-П7:**	**1,430,000**	**0**	**1,430,000**
					Извори финансирања за Главу 5.2:			
				01	Приходи из буџета	9,865,000		9,865,000
					Свега за Главу 5.2:	**9,865,000**	**0**	**9,865,000**

	5.3.				**БИБЛИОТЕКА "СРБОЉУБ МИТИЋ"**		0
	1201				**ПРОГРАМ 13 - РАЗВОЈ КУЛТУРЕ И ИНФОРМИСАЊА**		
	1201-0002				**Програмска активност: Унапређење и обављање библиотечко информативне делатности**		
					Функција: Услуге културе		
		190	411		Плате, додаци и накнаде запослених (зараде)	1,676,000	1,676,000
		191	412		Социјални доприноси на терет послодавца	313,000	313,000
		192	415		Накнаде трошкова за запослене	140,000	140,000
		193	421		Стални трошкови	441,000	441,000
		194	422		Трошкови путовања	80,000	80,000
		195	423		Услуге по уговору	995,000	995,000
		196	424		Специјализоване услуге	30,000	30,000
		197	425		Текуће поправке и одржавање	50,000	50,000
		198	426		Материјал	110,000	110,000
		199	465		Остале донације, дотације и трансфери	200,000	200,000
		200	482		Порези, обавезне таксе, казне и пенали	15,000	15,000
		201	511		Новчане казне и пенали по решењу судова	77,000	77,000
		202	512		Машине и опрема	180,000	180,000
		203	515		Нематеријална имовина	300,000	300,000
					Извори финансирања за Програм 1201-0002:		
				01	Приходи из буџета	4,607,000	4,607,000
		820			**Свега за програмску активност 1201-0002:**	**4,607,000**	**0**	**4,607,000**
	1201-П8				**Пројекат:Подстицај популарисању књиге и књижевног стваралаштва**		
					Функција: Услуге културе		
		204	422		Трошкови путовања	10,000	10,000
		205	423		Услуге по уговору	334,000	334,000
		206	424		Специјализоване услуге	1,000	1,000
		207	426		Материјал	10,000	10,000
		208	472		Накнада за социјалну заштиту из буџета	50,000	50,000
					Извори финансирања за Пројекат 1201-П8:		
				01	Приходи из буџета	405,000	405,000
				07	Трансфери од других нивоа власти		
		820			**Свега за пројекат 1201-П8:**	**405,000**	**0**	**405,000**
	1201-П9				**Пројекат:Издавачка делатност**		

					Функција: Услуге културе			
			209	423	Услуге по уговору	253,000		253,000
					Извори финансирања за Пројекат 1201-П9:			
				01	Приходи из буџета	253,000		253,000
		820			**Свега за пројекат 1201-П9:**	**253,000**	**0**	**253,000**
	1201-П10				**Пројекат: Уређење фасаде зграде библиотеке**			
					Функција: Услуге културе			
			210	511	Зграде и грађевински објекти	1,000,000		1,000,000
					Извори финансирања за Пројекат 1201-П10:			
				01	Приходи из буџета	1,000,000		1,000,000
		820			**Свега за пројекат 1201-П10:**	**1,000,000**	**0**	**1,000,000**
					Извори финансирања за Главу 5.3:			
				01	Приходи из буџета	6,265,000		6,265,000
					Свега за Главу 5.3:	**6,265,000**	**0**	**6,265,000**
					Извори финансирања за Програм 13:			
				01	Приходи из буџета	16,130,000		16,130,000
					Свега за Програм 13:	**16,130,000**	**0**	**16,130,000**
	5.4.				**ПРЕДШКОЛСКА УСТАНОВА "14.октобар"**			
	2001				**ПРОГРАМ 8 - ПРЕДШКОЛСКО ВАСПИТАЊЕ И ОБРАЗОВАЊЕ**			
	2001-0001				**Програмска активност: Функционисање и остваривање предшколског васпитања и образовања**			
					Функција: Предшколско образовање			
			211	411	Плате, додаци и накнаде запослених (зараде)	10,793,622	3,936,484	14,730,106
			212	412	Социјални доприноси на терет послодавца	1,883,974	675,800	2,559,774
			213	413	Накнаде у натури	170,000		170,000
			214	414	Социјална давања запосленима	160,000	250,000	410,000
			215	415	Накнаде трошкова за запослене	750,000		750,000
			216	416	Награде запосленима и остали посебни расходи	220,000		220,000
			217	421	Стални трошкови	1,820,000	52,000	1,872,000
			218	422	Трошкови путовања	650,000		650,000
			219	423	Услуге по уговору	1,350,000	100,000	1,450,000
			220	424	Специјализоване услуге	160,000		160,000
			221	425	Текуће поправке и одржавање	150,000		150,000
			222	426	Материјал	1,930,000	420,000	2,350,000
			223	465	Остале донације, дотације и	1,050,000		1,050,000

					трансфери			
		224	472		Накнада за социјалну заштиту из буџета	20,000		20,000
		225	482		Порези, обавезне таксе, казне и пенали	50,000		50,000
		226	512		Машине и опрема	50,000		50,000
		227	513		Остале некретнине и опрема	50,000		50,000
		228	515		Нематеријална имовина	50,000		50,000
					Извори финансирања за Програмску активност 2001-0001:			
				01	Приходи из буџета	21,307,596		21,307,596
				07	Трансфери од других нивоа власти		5,434,284	5,434,284
	911				**Свега за програмску активност 2001-0001:**	**21,307,596**	**5,434,284**	**26,741,880**
					Извори финансирања за Програм 8:			
				01	Приходи из буџета	21,307,596		21,307,596
				07	Трансфери од других нивоа власти		5,434,284	5,434,284
					Свега за Програм 8:	**21,307,596**	**5,434,284**	**26,741,880**
					Извори финансирања за Главу 5.4:			
				01	Приходи из буџета	21,307,596		21,307,596
				07	Трансфери од других нивоа власти		5,434,284	5,434,284
					Свега за Главу 5.4:	**21,307,596**	**5,434,284**	**26,741,880**
	0602				**ПРОГРАМ 15: ЛОКАЛНА САМОУПРАВА**			
5.5.					**МЕСНЕ ЗАЈЕДНИЦЕ**			
	0602-0002				**Програмска активност: Функционисање месних заједница** *Функција: Опште јавне услуге некласификоване на другом месту;*			
		229	421		Стални трошкови	996,000		996,000
		230	423		Услуге по уговору	719,500		719,500
		231	425		Текуће поправке и одржавање	555,000		555,000
		232	424		Специјализоване услуге	2,310,000		2,310,000
		233	426		Материјал	220,000		220,000
		234	482		Порези, обавезне таксе, казне и пенали	2,000		
		235	512		Материјал	197,500		197,500
					Извори финансирања за Програмску активност 0602-0002:			
				01	Приходи из буџета	5,000,000		5,000,000
	160				**Свега за Програмску активност 0602-0002:**	**5,000,000**	**0**	**5,000,000**
					Извори финансирања за Главу 5.5:			
				01	Приходи из буџета	5,000,000		5,000,000
					Свега за Главу 5.5:	**5,000,000**	**0**	**5,000,000**

	Извори финансирања за Раздео 5:			
01	Приходи из буџета	299,405,171		299,405,171
07	Трансфери од других нивоа власти		5,434,284	5,434,284
13	Нераспоређени вишак прихода из ранијих година	137,821,425	0	137,821,425
	Свега за раздео 5:	**299,405,171**	**5,434,284**	**304,839,455**
	Извори финансирања за Разделе 1,2,3,4 и 5			
01	Приходи из буџета	324,707,171		324,707,171
07	Трансфери од других нивоа власти		5,434,284	5,434,284
13	Нераспоређени вишак прихода из ранијих година	137,821,425	0	137,821,425
	Свега за Разделе 1,2,3,4 и 5:	**462,528,596**	**5,434,284**	**467,962,880**

III ИЗВРШЕЊЕ БУЏЕТА

Члан 11.

Број запослених и средства за плате приказани су у следећој табели:

МАСА СРЕДСТАВА ЗА ПЛАТЕ ИСПЛАЋЕНА У 2019. ГОДИНИ И ПЛАНИРАНА У 2020. ГОДИНИ

	Табела 2.	**Маса средстава за плате исплаћена за период I-X 2019. године и планирана пројекција за период XI-XII према Одлуци о буџету ЈЛС за 2019. годину на економским класификацијама 411 и 412**						**Маса средстава за плате планирана за 2020. годину на економским класификацијама 411 и 412**					
Редни број	Директни и индиректни корисници буџетских средстава локалне власти	**Укупан број зап. у октобру 2019. године из извора 01**	**Маса** средстава за плате на **извору 01**	**Укупан број зап. у октобру 2019. године из извора 04**	**Маса** средстава за плате на **извору 04**	**Укупан број зап. у октобру 2019. године из извора 05-08**	**Маса** средстава за плате на **извору 05-08**	**Укупан планиран број зап. у децембру 2020. године из извора 01**	**Маса** средстава за **плате на извору 01**	**Укупан планиран број зап. у децембру 2020. године из извора 04**	**Маса** средстава за **плате на извору 04**	**Укупан планиран број зап. у децембру 2020. године из извора 05-08**	**Маса** средстава за **плате на извору 05-08**
1	*2*	*3*	*4*	*5*	*6*	*7*	*8*	*9*	*10*	*11*	*12*	*13*	*14*
1	**Органи и службе локалне власти**	**43**	**43.126.350**	**0**		**0**		**46**	**46.591.000**	**0**		**0**	
	Изабрана лица	3		0		0		3		0		0	
	Постављена лица	4		0		0		4		0		0	

	Запослени	36		0		0		39		0		0	
2	**Установе културе**	**4**	3.743.500	**0**		**0**		**4**	4.624.000	**0**		**0**	
	Поставље на лица	2		0		0		2		0		0	
	Запослени	2		0		0		2				0	
3	**Остале установе из области јавних служби које се финансирају из буџета** (навести назив установе)**:**	**1**	**1.121.360**	**0**	**0**	**0**	**0**	**1**	**1.220.000**	**0**	**0**	**0**	**0**
	1.Туристичка организација	1	**1.121.360**	0		0		1	**1.220.000**	0		0	
	Поставље на лица	1		0		0		1		0		0	
	Запослени	0		0		0		0		0		0	
	Запослени	0		0		0		0		0		0	
5	**Месне заједнице**	**0**		**0**		**0**		**0**		**0**		**0**	
	Изабрана лица	0		0		0		0		0		0	
	Запослени	0		0		0		0		0		0	
6	**Предшколске установе**	**13**	12.143.775			**4**	4.147.899	**13**	12.677.596	**0**		**4**	4.612.284
	Поставље на лица	1		0		0		1		0		0	
	Запослени	12		0		4		12		0		4	
8	***Укупно за све кориснике буџета који се финансирају са економских класификација 411 и 412***	**61**	**60.134.985**	**0**	**0**	**4**	**3.876.540**	**64**	**65.112.596**	**0**	**0**	**4**	4.612.284
	Изабрана лица	3		0		0		3		0		0	
	Поставље на лица	8		0				8		0		0	
		50		0		4		53		0		4	
	Запослени												

Члан 12.

Директни буџетски корисници су: Скупштина општине, Председник општине, Општинско веће, Општинска управа и Општинско правобранилаштво. Индиректни буџетски корисници финансирају се у оквиру директног буџетског корисника утврђеног овом Одлуком.

Члан 13.

За извршавање ове Одлуке одговоран је председник општине.

Наредбодавац за извршење буџета је председник општине.

Члан 14.

Наредбодавац директних и индиректних корисника буџетских средстава и других корисника јавних средстава, је функционер (руководилац), односно лице које је одговорно за управљање средствима, преузимање обавеза, издавање налога за плаћање, који се извршавају из средстава органа, као и за издавање налога за уплату средстава која припадају буџету, што га чини одговорним за законито и наменско коришћење средстава распоређених овом Одлуком.

За законито и наменско коришћење средстава распоређених овом Одлуком, поред функционера односно руководиоца директних и индиректних корисника буџетских средстава, одговоран је начелник општинске управе.

Члан 15.

Орган управе надлежан за финансије обавезан је да редовно прати извршење буџета и најмање два пута годишње информише Општинско веће, а обавезно у року од петнаест дана по истеку шестомесечног, односно деветомесечног периода.

У року од петнаест дана по подношењу извештаја из става 1. овог члана, Општинско веће усваја и доставља извештај Скупштине општине.

Извештај садржи и одступања између усвојеног буџета и извршења и образложење великих одступања.

Члан 16.

Одлуку о промени апропријације, из општих прихода буџета, на захтев директног буџетског корисника или његовог индиректног корисника и документованој насталој потреби, у складу са чланом 61. Закона о буџетском систему доноси Општинско веће.

Директан корисник буџетских средстава, у складу са чланом 61, став 7, Закона о буџетском систему, уз одобрење Општинског већа, а на основу мишљења стручне службе Општинске управе, може извршити преусмеравање апропријације одобрене за одређени расход тог корисника, под следећим условима:

- да укупна средства буџета одобрена овом Одлуком не буду промењена,
- да се промена апропријације не односи на смањење апропријација за капитална улагања у корист апропријација за текуће расходе буџетског корисника
- може се извршити преусмеравање распоређених средстава за поједине намене (апропријације), највише до 5% од годишње вредности апропријације за расход чији се износ умањује.

Члан 17.

Ако у току године дође до промене околности која не угрожава утврђене потребе, Општинско веће може донети одлуку да се износ апропријације који није могуће искористити, пренесе у текућу буџетску резерву , и може се користити за намене које нису предвиђене буџетом или за намене за које предвиђена средства нису довољна.

Укупан износ преусмеравања из става 6. овог члана не може бити већи од износа разлике између буџетом одобрених средстава текуће буџетске резерве и половине максимално могућег износа средстава текуће буџетске резерве утврђеног чланом 69. став 1. Закона о буџетском систему.

У свим другим случајевима промене апропријација врше се у складу са чланом 61. Закона о буџетском систему.

Члан 18.

Распоред и коришћење средстава буџета врши се финансијским плановима и програмима у оквиру раздела, чији су носиоци директни корисници буџетских средстава, и то:

Раздео 1- Скупштина општине

За коришћење средстава одобрених апропријација из овог раздела захтеве подноси председник Скупштине или лице које он овласти уз припремљену пратећу оригиналну документацију.

Раздео 2 - Председник општине

За коришћење средстава одобрених апропријација из овог раздела захтеве подноси Председник општине или лице које он овласти, уз припремљену пратећу оригиналну документацију.

Раздео 3 - Општинско веће

За коришћење средстава одобрених апропријација из овог раздела захтеве подноси Председник општине, односно Већа или лице које он овласти, уз припремљену пратећу оригиналну документацију.

Раздео 4 - Општинско правобранилаштво

За коришћење средстава одобрених апропријација из овог раздела захтеве подноси Општински правобранилац, односно лице које он овласти, уз припремљену пратећу оригиналну документацију.

Раздео 5 - Општинска управа

За коришћење средстава одобрених апропријација у оквиру овог раздела захтеве подноси Начелник Општинске управе или лице које он овласти, уз припремљену оригиналну документацију.

За коришћење средстава из одобрених апропријација у оквиру овог раздела за потребе месних заједница, предшколско образовање, основно образовање, културу и остале кориснике буџетских средстава, захтеве за плаћање подносе руководиоци буџетских корисника уз пратећу књиговодствену документацију (копије) претходно припремљену и контролисану од стране одговорних лица тих буџетских корисника, док захтеве за трансфер средстава овим корисницима подноси начелник општинске управе или лице које он овласти.

Распоред средстава месним заједницама вршиће се сразмерно броју становника.

Члан 19.

Средства буџета исказују се по ближим наменама, у складу са економском, функционалном и програмском класификацијом, годишњим програмом и финансијским планом прихода и расхода.

Годишњи програм и финансијски план прихода и расхода из става 1. овог члана, доноси надлежни орган корисника буџетких коорисника, најкасније 45 дана од дана ступања на снагу ове Одлуке.

Члан 20.

Средства текуће буџетске резерве планирана су у износу од 6.000.000 динара, која се користе за непланиране расходе или издатке за које нису утврђене апропријације или за сврхе за које се у току године покаже да утврђене апропријације нису довољне.

Средства сталне буџетске резерве планирана су у износу од 1.000.000 динара и могу се користити у складу са чланом 70. Закона о буџетском систему.

Одобрена средства из текуће буџетске резерве представљају повећање одређене апропријације буџетских корисника, за одређене намене, и распоређују се на одговарајућој економској класификацији, одговарајућег програма, програмске активности или пројекта.

Решење о употреби текуће буџетске и сталне буџетске резерве на предлог органа управе надлежног за финансије доноси Општинско веће.

Члан 21.

Општинско веће одговорно је за спровођење фискалне политике и управљање јавном имовином, приходима и примањима и расходима и издацима на начин који је у складу са Законом о буџетском систему.

Овлашћује се председник општине да, у складу са чланом 27ж Закона о буџетском систему, може поднети захтев министарству надлежном за послове финансија за одобрење фискалног дефицита изнад утврђеног дефицита од 10%, уколико је резултат реализације јавних инвестиција.

Члан 22.

Новчана средства буџета општине, директних и индиректних корисника средстава буџета, као и других корисника јавних средстава који су укључени у консолидовани рачун трезора општине, воде се и депонују на консолидованом рачуну трезора.

Члан 23.

Обавезе које преузимају директни и индиректни корисници буџетских средстава морају одговарати апропријацији која им је за ту намену, овом одлуком, одобрена.

Изузетно корисници из става 1. овог члана, у складу са чланом 54. Закона о буџетском систему, могу преузети обавезе по уговору који се односи на капиталне издатке и захтева плаћање у више година, на основу предлога органа надлежног за послове финансија, уз сагласност општинског већа.

Корисници буџетских средстава су обавезни, да пре покретања поступка јавне набавке за преузимање обавеза по уговору за капиталне пројекте прибаве сагласност органа надлежног за финансије.

Корисник буџетских средстава, који одређени расход извршава из средстава буџета и из других прихода, обавезан је да измирење тог расхода прво врши из прихода из тих других извора.

Обавезе преузете у 2019. години у складу са одобреним

апропријацијама у тој години, а неизвршене у току 2019. године, преносе се у 2020. годину и имају статус преузетих обавеза и извршавају се на терет одобрених апропријација овом одлуком.

Члан 24.

Преузете обавезе и све финансијске обавезе морају бити извршене искључиво на принципу готовинске основе са консолидованог рачуна трезора, осим ако је законом, односно актом Владе предвиђен другачији метод.

Члан 25.

Корисници буџетских средстава преузимају обавезе само на основу писаног уговора или другог правног акта, уколико законом није друкчије прописано.

Плаћање из буџета неће се извршити уколико нису поштоване процедуре утврђене чланом 56. став 3. Закона о буџетском систему.

Члан 26.

Корисници буџетских средстава приликом додељивања уговора о набавци добара, пружању услуга или извођењу грађевинских радова, морају да поступе у складу са Законом о јавним набавкама („Службени гласник РС“, број 124/2012, 14/15 и 68/15).

Јавна набавка мале вредности, у смислу члана 39. Закона о јавним набавкама сматра се набавка истоврсних добара, услуга или радова чија је укупна процењена вредност на годишњем нивоу нижа од прописане.

Члан 27.

Обавезе према корисницима буџетских средстава извршавају се сразмерно оствареним примањима буџета. Ако се току године примања смање, издаци буџета извршаваће се по приоритетима, и то: обавезе утврђене законским прописима на постојећем нивоу и минимални стални трошкови неопходни за несметано функционисање корисника буџетских средстава.

Члан 28.

Новчана средства на консолидованом рачуну трезора могу се инвестирати у 2020. години само у складу са чланом 10. Закона о буџетском систему, при чему је, у складу са истим чланом Закона, председник општине, односно лице које он овласти, одговорни за ефикасност и сигурност тог инвестирања.

Члан 29.

Директни и индиректни корисници буџетских средстава у 2020. години обрачунату исправку вредности нефинансијске имовине исказују на терет капитала, односно не исказују расход амортизације и употребе средстава за рад.

Члан 30.

Јавно предузеће чији је оснивач општина Мало Црниће дужно је да 50% остварене добити односно вишка прихода над расходима по завршном рачуну за 2019. годину уплати у буџет општине Мало Црниће у складу чланом 58. Закона о јавним предузећима.

Члан 31.

За финансирање дефицита текуће ликвидности, који може да настане услед неуравнотежености кретања у приходима и расходима буџета, председник општине може се задужити у складу са одредбама члана 35. Закона о јавном дугу („Службени гласник РС“, број 61/2005, 107/2009,78/2011 и 68/2015). Финансирање дефицита текуће ликвидности буџета Општине у 2019. години, може се вршити и позајмицом средстава са консолидованог рачуна трезора Општине, под условом да позајмица не угрози ликвидност рачуна, у складу са Правилником о коришћењу средстава са консолидованог рачуна трезора Општине.

Члан 32.

Изузетно, у случају да се буџету општине Мало Црниће, из буџета Републике, накнадно определе одређена наменска средства, укључујући и наменска трансферна средства за надокнаду штета услед елементарних непогода, као и у случају уговарања донације, чији износи нису могли бити познати у поступку доношења ове одлуке, орган управе надлежан за финансије, на основу тог акта, отвара одговарајуће апропријације за извршење расхода по том основу, у складу са чланом 5. Закона о буџетском систему.

Члан 33.

Плаћање са консолидованог рачуна трезора за реализацију обавеза других корисника јавних средстава, у смислу Закона о буџетском систему, који су укључени у систем консолидованог рачуна трезора, неће се вршити уколико ови корисници нису добили сагласност на финансијски план на начин прописан законом, односно актом Скупштине општине и уколико тај план нису доставили Управи за трезор.

Члан 34.

У буџетској 2020. години неће се вршити обрачун и исплата божићних, годишњих и других врста накнада и бонуса предвиђених посебним и појединачним колективним уговорима, за директне и индиректне кориснике средстава буџета, осим јубиларних награда за запослене које су то право стекну у 2020. години, као и новогодишњих поклона деци запослених.

Члан 35.

Корисник буџетских средстава, који одређени расход и издатак извршава из других извора прихода и примања, који нису општи приход буџета (извор 01 – Приходи из буџета), обавезе може преузимати само до нивоа остварења тих прихода или примања, уколико је ниво остварених прихода и примања мањи од одобрених апропријација.

Корисник буџетских средстава код кога у току године дође до умањења одобрених апропријација из разлога извршења принудне наплате,за износ умањења предузеће одговарајуће мере у циљу прилагођавања преузете обавезе, тако што ће предложити умањење обавезе, односно продужење уговорног рока за плаћање или отказати уговор.

Члан 36.

Приоритет у извршавању расхода за робе и услуге корисника буџетских средтава имају расходи за сталне трошкове, трошкове текућих поправки и одржавања и материјал.

Корисници буџетских средстава дужни су да обавезе настале по основу сталних трошкова, трошкова текућих поправки и одржавања, материјала, као и по основу капиталних издатака измире у року утврђеним законом који регулише рокове измирења новчаних обавеза у комерцијалним трансакцијама.

Члан 37.

Корисници буџетских средстава пренеће на рачун за извршења буџета до 31. децембра 2019. године средства која нису утрошена за финансирање расхода у 2019. години, а која су овим корисницима пренета у складу са Одлуком о буџету општине за 2019. годину.

Члан 38.

Ову одлуку објавити у Службеном гласнику општине Мало Црниће и доставити Министарству надлежном за послове финансија.

Члан 39.

Ова Одлука ступа наредног дана од дана објављивања у Службеном гласнику општине Мало Црниће, а примењиваће се од 1. јануара 2020. године.

I/01 Број:020-157/2019
У Малом Црнићу, 29. 11. 2019. године

СКУПШТИНА ОПШТИНЕ МАЛО ЦРНИЋЕ

ПРЕДСЕДНИК
Горанка Стевић, с.р.

137

На основу члана 76. и 77. Закона о запосленима у аутономним покрајинама и јединицама локалне самоуправе ("Службени гласник РС", број 21/2016, 113/2017, 113/2017 - др. закон и 95/2018) и члана 52. став 1. тачка 85. Статута општине Мало Црниће („Службени гласник општине Мало Црниће“, број 3/2019),

Скупштина општине Мало Црниће на седници одржаној 29. 11. 2019. године, доноси

КАДРОВСКИ ПЛАН
ОРГАНА ОПШТИНЕ МАЛО ЦРНИЋЕ ЗА 2020. ГОДИНУ

I

Кадровски план органа општине Мало Црниће састоји се од података о запосленима у органима Општине Мало Црниће и потребама за новим запошљавањем за 2020. годину.

Кадровски план органа општине Мало Црниће је припремљен у складу са Законом о запосленима у аутономним покрајинама и јединицама локалне самоуправе ("Службени гласник РС", број 21/2016, 113/2017, 113/2017 - др. закон и 95/2018) и Одлуком о изменама Одлуке о максималном броју запослених у 2017. години ("Службени гласник општине Мало Црниће", број 8/2017).

Запошљавање запослених, односно општинских службеника и намештеника спроводиће се у складу са овим

Планом, Правилником о организацији и систематизацији радних места у Општинској управи општине Мало Црниће, Општинском правобранилаштву, стручним службама и посебним организацијама органа општине, и на основу обезбеђених финансијских средстава Одлуком о буџету општине Мало Црниће за 2020. годину.

II

Органи општине Мало Црниће су: Скупштина општине Мало Црниће, Општинско веће општине Мало Црниће, председник општине, Општинска управа општине Мало Црниће и Општинско правобранилаштво општине Мало Црниће.

Постојеће стање:

Укупан број функционера на сталном раду – 4: председник општине, заменик председника општине, председник Скупштине општине и секретар Скупштине општине.

Укупан број запослених у Општинској управи (на неодређено време) – 35

Укупан број лица на одређено време (у кабинету председника општине) – 3

Укупан број запослених у Општинском правобранилаштву - 0

Укупан број запослених у Општинској управи - 35, од овог броја 2 лица имају статус службеника на положају: начелник Општинске управе и заменик начелника Општинске управе, а 33 лица је запослено у Општинској управи на извршилачким радним местима. У кабинету председника општине постављена су 2 (два) помоћника председника општине.

Начелник Општинске управе постављен је од стране Општинског већа на мандатни период од 5 година. Заменик начелника је постављено лице на мандатни период од 5 година и истом лицу мирује радни однос у Општинској управи. Помоћници председника општине, у складу са чланом 70. Закона о запосленима у аутономним покрајинама и јединицама локалне самоуправе ("Службени гласник РС", број 21/2016, 113/2017, 113/2017 - др. закон и 95/2018), радни однос имају заснован док траје дужност председника општине. Сва лица запослена у Општинској управи имају статус запослених на неодређено време, осим постављених лица која су постављена на одређени мандатни период.

Запослених на одређено 2.

Укупан број ангажованих лица ван радног односа, на основу уговора о обављању привремених и повремених послова и уговора о делу: 2 (у оквиру ограничења од 10% из Закона о начину одређивања максималног броја запослених у јавном сектору).

Одлуком о изменама Одлуке о максималном броју запослених у 2017. години ("Службени гласник општине Мало Црниће", број 8/2017) Скупштина општине Мало Црниће одредила је да у Општинској управи Мало Црниће на неодређено време може бити ангажовано највише 45 извршилаца, а у Општинском правобранилаштву 1 извршилац.

III

Кадровски план органа општине Мало Црниће је припремљен као табеларни приказ појединачних и збирних података у складу са Законом о запосленима у аутономним покрајинама и јединицама локалне самоуправе ("Службени гласник РС", број 21/2016, 113/2017, 113/2017 - др. закон и 95/2018).

IV

У 2020. години у Општинској управи нема запослених којима престаје радни однос по сили закона који испуњавају услов - навршених 65 година живота и најмање 15 година стажа осигурања.

Кадровским планом је планирано упошљавање нова 3 лица на неодређено време и то: 1 лице са високом стручном спремом и 2 лица са средњом стручном спремом. Такође планира се упошљавање укупно 4 запослених на одређено време због повећања обима послова у појединим организационим јединицама и ангажовања ван радног односа на основу уговора о привременим и повременим пословима, уговора о делу и сл. (1 лице у кабинету председника општине и 3 лица на одређено време).

Ангажовање волонтера спровешће се и у 2020. години. Планира се ангажовање 4 (четири) волонтера у циљу стручног оспособљавања сходно Закону о запосленима у аутономним покрајинама и јединицама локалне самоуправе и Закону о волонтирању.

V

Саставни део Кадровског плана су: Табела бр. 1, Табела бр. 2 и Табела бр. 3.

I/01 Број: 020-158/2019
У Малом Црнићу, 29. 11. 2019. године

СКУПШТИНА ОПШТИНЕ МАЛО ЦРНИЋЕ

ПРЕДСЕДНИК
Горанка Стевић, с.р.

ТАБЕЛА 1

ОРГАНИ ОПШТИНЕ МАЛО ЦРНИЋЕ

Постојеће стање: Укупан број изабраних, именованих, постављених и запослених лица

1	СКУПШТИНА ОПШТИНЕ МАЛО ЦРНИЋЕ	2 (1 изабрано лице на сталном раду и 1 постављено лице)
2	ОПШТИНСКО ВЕЋЕ ОПШТИНЕ МАЛО ЦРНИЋЕ	-
3	ПРЕДСЕДНИК ОПШТИНЕ	2 изабрана лица на сталном раду
4	ОПШТИНСКА УПРАВА ОПШТИНЕ МАЛО ЦРНИЋЕ	2 помоћника председника општине на одређено време 2 запослена на одређено време 35 запослених (2 службеника на положају, 29 службеника и 4 намештеника)
5	ОПШТИНСКО ПРАВОБРАНИЛАШТВО	-

ТАБЕЛА 2

КАДРОВСКИ ПЛАН ОРГАНА ОПШТИНЕ МАЛО ЦРНИЋЕ

Ред. број	Органи општине	Постојеће стање за 2019. годину							Планирани број запослених за 2020. годину						
		А на неодређено време		Б на одређено време					В потребних органу на неодређено време		Г потребних органу на одређено време				
		службеници	намештеници	Кабинет пред. општине	службеници	намештеници	приправници	волонтери	службеници	намештеници	Кабин. пред. општин	службеници	намештеници	приправници	волонтери
1	Општинска управа општине Мало Црниће	31	4	3	1	-	-	1	41	4	3	4	-	-	4
	УКУПНО:	31	4	3	1	-	-	1	41	4	3	4	-	-	4

ТАБЕЛА 3

КАДРОВСКИ ПЛАН ОПШТИНСКЕ УПРАВЕ ОПШТИНЕ МАЛО ЦРНИЋЕ

Ред. број	Службеници на положају, извршилачка радна места по звањима, и радна места намештеника	Државни службеници, намештеници, приправници, волонтери и остали					
		Постојећи број у 2019. години		Потребан број у 2020. години			
		А на неодређено време	Б на одређено време (кабинет по -због повећања посла)	В потребних органу на неодређено време	Д потребних органу на одређено време (кабинет по/због повећања посла)	Ђ нераспоређени	Ж који ће постати вишак
1	Положаји у првој групи	1	-	1	-		
2	Положаји у другој групи	1	-	1	-		
3	Кабинет предс.општине	-	3	-	3		
4	Самостални саветник	6	-	7	-		
5	Саветник	2	-	4	-		
6	Млађи саветник	-	-	1	1		

7	**Сарадник**	**5**	**-**	**5**	**-**		
8	**Млађи сарадник**	**-**	**-**	**-**	**1**		
9	**Виши референт**	**16**	**1**	**21**	**2**		
10	**Референт**	**-**	**-**	**-**	**-**		
11	**Млађи референт**	**-**	**-**	**1**	**-**		
1	**Прва врста радних места**	**-**	**-**	**-**	**-**		
2	**Друга врста радних места**	**-**	**-**	**-**	**-**		
3	**Трећа врста радних места**	**-**	**-**	**-**	**-**		
4	**Четврта врста радних места** (стечено средње образовање у трогодишњем или четворогодишњем трајању или стечено специјалистичко образовање)	**1**	**-**	**1**	**-**		
5	**Пета врста радних места** (основно образовање)	**3**	**-**	**3**	**-**		
	УКУПНО:	**35**	**4**	**45**	**7**		

138

На основу члана 6. и 7а. став 1. и 2. Закона о порезима на имовину („Службени гласник РС“, број 26/2001, „Службени лист СРЈ“, број 42/2002 - одлука СУС и „Службени гласник РС“, број 80/2002, 80/2002 - др. закон, 135/2004, 61/2007, 5/2009, 101/2010, 24/2011, 78/2011, 57/2012 - одлука УС, 47/2013 и 68/2014 - др. закон, 95/2018 и 99/2018 - одлука УС), члана 6. Закона о финансирању локалне самоуправе („Службени гласник РС“, број 62/2006, 47/2011, 93/2012, 99/2013 - усклађени дин. изн., 125/2014 - усклађени дин. изн., 95/2015 - усклађени дин. изн., 83/2016, 91/2016 - усклађени дин. изн., 104/2016 - др. закон, 96/2017 - усклађени дин. изн., 89/2018 - усклађени дин. изн. и 95/2018 - др. закон) и члана 52. став 1. тачка 98. Статута општине Мало Црниће ("Службени гласник општине Мало Црниће", број 3/2019),

Скупштина општине Мало Црниће на седници одржаној дана 29. 11. 2019. године, донела је

О Д Л У К У
О УТВРЂИВАЊУ ПРОСЕЧНИХ ЦЕНА КВАДРАТНОГ МЕТРА ОДГОВАРАЈУЋИХ НЕПОКРЕТНОСТИ ПО ЗОНАМА ЗА УТВРЂИВАЊЕ ПОРЕЗА НА ИМОВИНУ ЗА 2020. ГОДИНУ НА ТЕРИТОРИЈИ ОПШТИНЕ МАЛО ЦРНИЋЕ

Члан 1.

Овом одлуком утврђују се просечне цене квадратног метра одговарајућих непокретности по зонама за утврђивање пореза на имовину за 2020. годину на територији општине Мало Црниће.

Члан 2.

Утврђују се просечне цене непокретности по метру квадратном за утврђивање пореза на имовину за 2020. годину на територији општине Мало Црниће по зонама:

Врсте непокретности	Прва зона - најопремљенија зона	Друга зона	Трећа зона
1. Грађевинско земљиште	467,00 динара	544,00 динара	350,00 динара
2. Пољопривредно земљиште	53,14 динара	48,87 динара	46,00 динара
3. Шумско земљиште	25,00 динара	25,00 динара	25,00 динара
4. Друго земљиште	0,00	0,00	0,00
5. Станови	16.200,00 динара	16.100,00 динара	16.100,00 динара
6. Куће за становање	16.200,00 динара	16.100,00 динара	16.100,00 динара
7. Пословне зграде и други (надземни и подземни) грађевински објекти који служе за обављање делатности	25.700,00 динара	25.600,00 динара	25.600,00 динара
8. Гараже и гаражна места	7.300,00 динара	7.200,00 динара	7.200,00 динара

Члан 3.

Ову Одлуку објавити у Службеном гласнику општине Мало Црниће и на интернет страни општине www.opstina-malocrnice.rs

Члан 4.

Ова Одлука ступа на снагу осмог дана од дана објављивања у „Службеном гласнику општине Мало Црниће“, а примењује се од 01. јануара 2020. године.

I/01 Број: 020-159/2019
У Малом Црнићу, 29. 11. 2019. године

СКУПШТИНА ОПШТИНЕ МАЛО ЦРНИЋЕ

ПРЕДСЕДНИК
Горанка Стевић, с.р.

139

На основу члана 14. члана 67. и 69. Закона о јавним предузећима („Службени гласник РС“, број 15/2016), члана 52. став 1. тачка 16. Статута општине Мало Црниће („Службени гласник општине Мало Црниће“, број 3/2019), члана 31. и члана 33. Одлуке о усклађивању Јавно комуналног предузећа „Чистоћа - Мало Црниће“ Мало Црниће са Законом о јавним предузећима („Службени гласник општине Мало Црниће“, број 19/2016),

Скупштина општине Мало Црниће, на седници одржаној дана 29. 11. 2019. године, доноси

О Д Л У К У
О ЗАДУЖИВАЊУ ПУТЕМ ДУГОРОЧНОГ КРЕДИТА ЈАВНОГ КОМУНАЛНОГ ПРЕДУЗЕЋА „ЧИСТОЋА - МАЛО ЦРНИЋЕ“ ИЗ МАЛОГ ЦРНИЋА

Члан 1.

Овом одлуком одобрава се Јавном комуналном предузећу „Чистоћа - Мало Црниће“ из Малог Црнића кредитно задужење код пословне УниКредит банке у износу од 6.000.000,00 динара, ради несметаног даљег обављања свакодневних послова, а у циљу обезбеђивања континуираног и ефикасног пружања комуналних услуга грађанима.

Члан 2.

У циљу реализације члана 1. ове одлуке, одобрава се Јавном комуналном предузећу „Чистоћа - Мало Црниће“ из Малог Црнића кредитно задужење код пословне УниКредит банке у износу од 6.000.000,00 динара на следећи начин:

- да се одобрена средства искористе за потребе финансирања/куповине трајног обртног капитала;
- да се одобрена средства искористе за набавку грејдера у висини до 3.000.000,00 динара

Члан 3.

За реализацију ове одлуке задужује се Јавно комунално предузеће „Чистоћа - Мало Црниће“ из Малог Црнића.

Члан 4.

Одлука ступа на снагу наредног дана од дана објављивања у „Службеном гласнику општине Мало Црниће“.

I/01 Број: 020-160/2019
У Малом Црнићу, 29. 11. 2019. године

СКУПШТИНА ОПШТИНЕ МАЛО ЦРНИЋЕ

ПРЕДСЕДНИК,
Горанка Стевић, с.р.

140

На основу члана 32. став 1. тачка 9. Закона о локалној самоуправи („Службени гласник РС“, број 129/07, 83/14 - др. закон, 101/16 - др. закон и 47/18) и члана 52. став 1. тачка 23. Статута општине Мало Црниће („Службени гласник општине Мало Црниће“, број 3/19),

Скупштина општине Мало Црниће на седници одржаној 29. 11. 2019. године, разматрајући Статут Туристичке организације општине Мало Црниће, доноси

Р Е Ш Е Њ Е
о давању сагласности на Статут Туристичке организације општине Мало Црниће

Члан 1.

ДАЈЕ СЕ САГЛАСНОСТ на Статут Туристичке организације општине Мало Црниће број 332-48/2019, од 23. 08. 2019. године, који је донет на седници Управног одбора Туристичке организације општине Мало Црниће дана 23. 08. 2019. године.

Члан 2.

Саставни део Решења је Статут Туристичке организације општине Мало Црниће.

Члан 3.

Ово Решење ступа на снагу даном доношења, а биће објављено у „Службеном гласнику општине Мало Црниће“.

I/01 Број: 020-161/2019
У Малом Црнићу, 29. 11. 2019. године

СКУПШТИНА ОПШТИНЕ МАЛО ЦРНИЋЕ

ПРЕДСЕДНИК,
Горанка Стевић, с.р.

141

На основу члана 42. став 3. а у вези са чланом 36. Закона о туризму ("Службени гласник РС", број 17/2019), члана 21. став 1. тачка 1). Закона о јавним службама ("Службени гласник РС", број 42/1991, 71/1994, 79/2005 - др. закон, 81/2005-др,закон, 83/2005. испр. др. закона и 83/2014-др. закон) и члана 25. Одлуке о организовању Туристичке организације општине Мало Црниће ("Службени гласник општине Мало Црниће", број 9/2019), на предлог директора Туристичке организације општине Мало Црниће,

Управни одбор Туристичке организације општине Мало Црниће, на седници одржаној 23.08.2019. године, д о н о с и

С Т А Т У Т
ТУРИСТИЧКЕ ОРГАНИЗАЦИЈЕ ОПШТИНЕ МАЛО ЦРНИЋЕ

1. ОПШТЕ ОДРЕДБЕ

Члан 1.

Туристичка организација општине Мало Црниће (у даљем тексту: Туристичка организација) основана је и послује на неодређено време у циљу валоризације, очувања и заштите туристичких вредности, развоја, презентације, промоције и унапређења туризма подручја општине Мало Црниће, као и у вршењу других послова од значаја за развој информативно-пропагандне и промотивне делатности у туризму Малог Црнића утврђену законом, Одлуком о организовању Туристичке организације општине Мало Црниће и овим Статутом.

Члан 2.

Назив Туристичке организације је:

ТУРИСТИЧКА ОРГАНИЗАЦИЈА ОПШТИНЕ МАЛО ЦРНИЋЕ

Седиште Туристичке организације је у Малом Црнићу, Бајлонијева 119.

Одлуку о промени назива и седишта Туристичке организације доноси Управни одбор Туристичке организације уз сагласност оснивача.

Члан 3.

Оснивач Туристичке организације је Скупштина општине Мало Црниће.

Оснивач одговара за обавезе Туристичке организације у складу са законским прописима.

Члан 4.

Туристичка организација има својство правног лица са правима, обавезама и одговорностима утврђених Одлуком о организовању Туристичке организације општине Мало Црниће, овим Статутом, и одговарајућим законима.

За своје обавезе, створене у правном промету са трећим лицима код обављања послова за које је основана и код обављања привредних делатности којима се бави, Туристичка организација одговара свим својим средствима – потпуна одговорност.

Својство правног лица Туристичка организација је стекла уписом у судски регистар.

Туристичка организација биће уписана и у Регистар туризма који води Агенција за привредне регистре.

Члан 5.

Рад Туристичке организације је јаван.

Обавештавање јавности о раду Туристичке организације остварује се преко програма и планова рада, седница органа Туристичке организације и путем средстава јавног информисања.

Ради упознавања туристичке и шире јавности о свом раду, Туристичка организација може издавати своје гласило.

Члан 6.

Туристичка организација има печат округлог облика, пречника 30 мм и садржи следећи текст:

ТУРИСТИЧКА ОРГАНИЗАЦИЈА ОПШТИНЕ МАЛО ЦРНИЋЕ

на српском језику и ћириличном писму

У средини печата је текст: Мало Црниће.

Туристичка организација има и деловодни штамбиљ четвртастог облика, који садржи потпун назив Туристичке организације и друге податке неопходне за наменско коришћење штамбиља (број, датум и седиште).

Начин употребе печата и штамбиља уређује се посебним актом који доноси директор Туристичке организације.

Туристичка организација има свој заштитни знак, као и друге своје знакове препознатљивости, који ће се користи у маркетиншке и информативно-пропагандне сврхе, чији изглед утврђује Управни одбор, без уписа у статут.

Члан 7.

Туристичка организација обавља своје пословање као јединствена целина.

У циљу обављања послова из свог делокруга и у складу са потребама и развојним могућностима Туристичка организација може образовати огранке, организационе целине у којима се обављају сродни и међусобно повезани послови у складу са Законом.

2. ДЕЛАТНОСТ ТУРИСТИЧКЕ ОРГАНИЗАЦИЈЕ

Члан 8.

Претежна делатност Туристичке организације је:
84.13 – уређење пословања и допринос успешнијем пословању у области економије

Туристичка организација општине Мало Црниће обавља следеће послове:

1) промоције и развоја туризма општине Мало Црниће;
2) координирања активности и сарадње између привредних и других субјеката у туризму који непосредно и посредно делују на унапређењу развоја и промоцији туризма и на програмима едукације и усавршавања вештина запослених у туризму;
3) доношења годишњег програма и плана промотивних активности у складу са Стратегијским маркетинг планом, плановима и програмима ТОС-а;
4) обезбеђивања и унапређивања информативно-пропагандног материјала којим се промовишу туристичке вредности општине Мало Црниће (штампане публикације, аудио и видео промотивни материјал, on line средства промоције - интернет презентација, друштвене мреже и пратеће дигиталне активности, сувенири, итд.);
5) прикупљања и објављивања информација о целокупној туристичкој понуди на својој територији, као и друге послове од значаја за промоцију туризма;
6) организовања и учешћа у организацији туристичких, научних, стручних, спортских, културних и других скупова и манифестација;
7) организовања туристичко-информативних центара (за прихват туриста, пружање бесплатних информација туристима, прикупљање података за потребе информисања туриста, упознавање туриста са квалитетом туристичке понуде, упознавање надлежних органа са притужбама туриста и др.);
8) управљача туристичког простора;
9) посредовања у пружању услуга у домаћој радиности и сеоском туристичком домаћинству;
10) подстицања реализације програма изградње туристичке инфраструктуре и уређења простора;
11) израде, учешћа у изради, као и реализације домаћих и међународних пројеката из области туризма;
12) припреме и прикупљања података, састављање упитника, анализа и других информација;
13) у вези са обављањем привредне делатности, као и друге активности у складу са законом, оснивачким актом и статутом.

Туристичка организација је дужна да годишњи програм рада и план промотивних активности из става 2. тачка 3) овог члана, пре њиховог усвајања, достави ТОС-у на прибављање претходне сагласности у делу плана промотивних активности.

Туристичка организација може обављати и друге послове уз сагласност оснивача.

Члан 9.

У циљу унапређења делатности из члана 8. овог Статута Туристичка организација може да закључује уговоре о пословно-техничкој сарадњи са правним и физичким лицима са територије Републике у циљу стварања заједничког туристичког производа, општинског бренда.

Са правним и физичким лицима из претходног става закључује се посебан уговор, којим се регулишу међусобна права и обавезе и расподела заједничке добити реализацијом заједничког туристичког производа.

3. СРЕДСТВА ТУРИСТИЧКЕ ОРГАНИЗАЦИЈЕ

Члан 10.

Средства за рад и остварење програма Туристичке организације обезбеђују се у складу са законом, и то из:

1. буџета општине Мало Црниће,,
2. буџета Републике Србије,
3. донације прилога, спонзорства и страних правних и физичких лица, непосредно од корисника,
4. других извора, у складу са законом.

Члан 11.

Материјално – финансијско пословање Туристичке организације обавља се у складу са законским прописима, финансијским планом Туристичке организације и овим Статутом.

Висина прихода по изворима средстава и намена и расподела на одређене намене, утврђује се финансијским планом Туристичке организације, који се доноси за сваку годину, а завршним рачуном врши се коначна расподела средстава.

4. ИМОВИНА

Члан 12.

Имовину Туристичке организације чине покретне и непокретне ствари, новчана средства и хартије од вредности и друга имовинска права.

Туристичка организација је дужна да управља, користи и располаже имовином у складу са законом.

Туристичка организација за своје обавезе одговара у складу са законом.

5. ОРГАНИ ТУРИСТИЧКЕ ОРГАНИЗАЦИЈЕ

Члан 13.

Органи Туристичке организације су:
- Управни одбор,
- Надзорни одбор и
- Директор

УПРАВНИ ОДБОР

Члан 14.

Туристичком организацијом управља Управни одбор.

Управни одбор има пет чланова од којих је један представник локалне самоуправе, а остали чланови Управног одбора именују се из реда научних и стручних лица из области туризма, као и из привредних субјеката и других организација које обављају делатност из области туризма.

Чланове Управног одбора чине председник и четири члана.

Председника и чланове Управног одбора именује и разрешава Скупштина општине Мало Црниће.

Мандат председника и чланова Управног одбора Туристичке организације траје четири године и могу бити именовани највише два пута.

Члан 15.

Управни одбор:
1) доноси Статут Туристичке организације;
2) доноси Пословник о свом раду;
3) доноси годишњи програм рада са финансијским планом;
4) усваја годишњи извештај о пословању и завршни рачун;
5) доноси одлуку о оснивању огранака и информативних центара на територији општине Мало Црниће;
6) доноси правилник о раду;
7) обавља и друге послове утврђене законом и Статутом.

Акта из става 1. тачка 1), 3), 4) и 6) овог члана Управни одбор доноси уз сагласност Скупштине општине Мало Црниће.

Члан 16.

Управни одбор ради у седницама.

Седнице Управног одбора одржавају се по програму рада.

Управни одбор на својој првој седници бира заменика председника из својих редова.

Управни одбор може да ради и пуноважно одлучује ако седници присуствује већина његових чланова.

Одлуке Управног одбора доносе се већином гласова његових чланова.

Члан 17.

Управни одбор доноси Пословник о раду. Пословником о раду утврђује се начин сазивања седница, рада и одлучивања Управног одбора.

Управни одбор једном годишње подноси оснивачу Извештај о реализацији програма развоја туризма.

Члан 18.

Председник Управног одбора врши следеће послове:
- сазива седнице Управног одбора, припрема их и председава седницама,
- потписује одлуке и друга документа које доноси Управни одбор,
- врши и друге послове утврђене овим Статутом и другим нормативним актима Туристичке организације.

Члан 19.

У случају одсутности или спречености Председника да врши послове наведене у члану 18. овог Статута, те послове врши заменик председника.

Члан 20.

Председник Управног одбора дужан је да сазове седницу Управног одбора на захтев:
- оснивача,
- надзорног одбора,
- директора Туристичке организације,
- једне трећине чланова Управног одбора.

Члан 21.

Члан Управног одбора може бити опозван пре истека мандата од стране оснивача и предлагача, у складу са законом.

НАДЗОРНИ ОДБОР

Члан 22.

Надзорни одбор Туристичке организације има три члана од којих је један представник локалне самоуправе.

Чланове Надзорног одбора чине председник и два члана које именује и разрешава Скупштина општине Мало Црниће.

Мандат председника и чланова Надзорног одбора траје четири године и могу бити именовани највише два пута.

Председник и чланови Надзорног одбора одлуком Скупштине општине Мало Црниће могу бити разрешени и пре истека мандата на који су именовани.

Члан 23.

Надзорни одбор обавља следеће послове:

1) врши надзор над пословањем Туристичке организације;
2) прегледа извештај о пословању и завршни рачун и утврђује да ли су сачињени у складу са прописима;
3) доноси Пословник о раду;
4) обавља и друге послове утврђене Законом и Статутом.

Члан 24.

Надзорни одбор ради у седницама.

Председник Надзорног одбора сазива седнице, припрема их и председава седницама.

Члан 25.

Надзорни одбор доноси Пословник о раду.

Пословником о раду утврђује се начин сазивања седница, рада и одлучивања Надзорног одбора.

Члан 26.

Надзорни одбор може да ради и пуноважно одлучује ако присуствује већина чланова.

Одлуке Надзорног одбора доносе се већином гласова његових чланова.

Члан 27.

Надзорни одбор једном годишње извештава Управни одбор, директора Туристичке организације и оснивача о својим налазима везаним за пословање Туристичке организације.

Члан 28.

Уколико установи неправилност у раду и пословању Туристичке организације, Надзорни одбор о својим налазима и примедбама извештава Управни одбор, директора Туристичке организације и оснивача који су у обавези да о добијеним информацијама заузму одређени став и предузму мере на отклањању неправилности на које је указао Надзорни одбор.

Члан 29.

Услове за несметан рад Надзорног одбора дужан је да обезбеди директор Туристичке организације.

ДИРЕКТОР

Члан 30.

Директора Туристичке организације именује и разрешава Скупштина општине Мало Црниће.

Директор Туристичке организације мора да поседује:

1) стечено високо образовање на основним академским студијама у обиму од најмање 240 ЕСПБ бодова, мастер академским студијама, специјалистичким академским студијама, специјалистичким струковним студијама, односно на основним студијама у трајању од најмање четири године или специјалистичким студијама на факултету;
2) радно искуство од четири године, од чега најмање две године на руководећим пословима;
3) активно знање најмање једног страног језика.

Члан 31.

Директор Туристичке организације именује се јавним конкурсом.

Одлуку о расписивању конкурса доноси Управни одбор Туристичке организације.

Управни одбор спроводи поступак по расписаном јавном конкурсу, утврђује предлог кандидата за директора и доставља предлог Скупштини општине Мало Црниће на даљи поступак.

Члан 32.

Директор Туристичке организације одговоран је за свој рад Управном одбору и оснивачу.

Директор Туристичке организације именује се на период од четири године, са правом поновног именовања.

По истеку времена на које је именовано, исто лице може поново бити именовано за директора на начин и по поступку предвиђеном овим Статутом и Одлуком о организовању Туристичке организације.

Мандат директора Туристичке организације општине Мало Црниће престаје истеком времена на који је именован.

Оснивач Туристичке организације општине Мало Црниће разрешиће директора пре истека мандата:

1. на лични захтев;
2. ако обавља дужност супротно одредбама закона;
3. ако нестручним, неправилним и несавесним радом проузрокује већу штету Туристичкој организацији или

тако занемарује или несавесно извршава своје обавезе да су настале или могу настати веће сметње у раду Туристичке организације;

4. ако је против њега покренут кривични поступак за дело које га чини недостојним за обављање дужности директора, односно ако је правноснажном судском одлуком осуђен за кривично дело које га чини недостојним за обављање дужности директора;
5. из других разлога утврђених законом или статутом.

Скупштина општине може именовати вршиоца дужности директора, без претходно спроведеног јавног конкурса, у случају када јавни конкурс за директора није успео.

Вршилац дужности директора може ту функцију обављати до именовања директора, а најдуже годину дана од дана именовања.

Вршилац дужности директора има сва права, дужности и одговорности директора.

Члан 33.

Директор Туристичке организације:

1) представља и заступа Туристичку организацију;
2) организује и руководи радом Туристичке организације;
3) доноси правилник о организацији и систематизацији послова;
4) предлаже акте које доноси Управни одбор;
5) извршава одлуке Управног одбора и предузима мере за њихово спровођење;
6) стара се о законитости рада;
7) одговара за коришћење и располагање имовином;
8) врши друге послове одређене Законом, оснивачким актом и овим Статутом.

Директор за свој рад одговара Управном одбору и оснивачу.

Члан 34.

Туристичку организацију заступа директор.

У случају спречености директора, Туристичку организацију може да заступа и лице које одреди директор, уз сагласност управног одбора, али не дуже од 30 дана.

6. ПОСЛОВНА ТАЈНА И ЈАВНОСТ У РАДУ

Члан 35.

У циљу заштите пословних интереса Туристичке организације и општих интереса, Управни одбор и директор Туристичке организације могу да утврде да поједина документа и подаци представљају пословну тајну.

Члан 36.

Документа и податке који представљају пословну тајну, трећим лицима може саопштити директор или од њега овлашћено лице, под условом да саопштење пословне тајне не наноси штету пословним интересима Туристичке организације или општем интересу.

Члан 37.

Овлашћено лице које на седницама Управног или Надзорног одбора саопштава податке који се сматрају пословном тајном, дужан је да чланове органа Туристичке организације упозори да се ти подаци сматрају тајном, а исти су дужни да те податке чувају као пословну тајну.

Члан 38.

Документа и подаци који представљају пословну тајну не могу се саопштавати нити чинити доступнима неовлашћеним лицима.

Пословну тајну су дужни да чувају сви који на било који начин сазнају за документа и податке који се сматрају пословном тајном.

Обавезу чувања пословне тајне траје и по престанку дужности у Туристичкој организацији.

Одавање пословне тајне представља тежу повреду радне обавезе, а ако је Законом предвиђено и кривично дело. Туристичка организација обавештава јавност о свом раду давањем информација, издавањем публикација, одржавањем конференција за штампу, преко сајта и интернет презентације Туристичке организације и на други погодан начин.

Податке и обавештења о раду Туристичке организације даје директор или лице које он овласти.

7. СТАТУТ И ДРУГИ ОПШТИ АКТИ ТУРИСТИЧКЕ ОРГАНИЗАЦИЈЕ

Члан 39.

Статут је основни општи акт Туристичке организације и мора бити у сагласности са Одлуком о организовању Туристичке организације и законом.

Статутом се ближе одређује делокруг рада, заступања и начин представљања Туристичке организације, органи Туристичке организације и друга питања од значаја за рад Туристичке организације.

Статут доноси Управни одбор Туристичке организације, а сагласност на исти даје Скупштина општине Мало Црниће.

Други општи акти Туристичке организације су: Правилник о раду, Правилник о унутрашњој организацији и систематизацији радних места, као и други правилници, одлуке и акти.

Члан 40.

Иницијативу за измену и допуну Статута могу дати: Управни и Надзорни одбор, директор и оснивач Туристичке организације. Иницијатива за измену и допуну Статута подноси се у писменој форми Управном одбору Туристичке организације.

Одлуку о прихватању иницијативе доноси Управни одбор Туристичке организације.

Управни одбор Туристичке организације обавештава подносиоце иницијативе у писменој форми, да ли је њихова иницијатива прихваћена, уз образложење одлуке.

8. МЕЂУСОБНА ПРАВА И ОБАВЕЗЕ ТУРИСТИЧКЕ ОРГАНИЗАЦИЈЕ И ОСНИВАЧА

Члан 41.

Скупштина општине Мало Црниће, даје сагласност на Статут и Годишњи програм рада са финансијским планом, Годишњи извештај о пословању и завршни рачун и правилник о раду.

Туристичка организација Скупштини општине Мало Црниће подноси извештај о раду и финансијском пословању најмање једном годишње.

Општинско веће општине Мало Црниће даје сагласност на опште акте којима се утврђује број и структура запослених у Туристичкој организацији која се финансира из буџета општине и даје сагласност на број и структуру запослених и других лица која се ангажују за остваривање програма или делова програма Туристичке организације, у складу са Законом.

9. ПРЕЛАЗНЕ И ЗАВРШНЕ ОДРЕДБЕ

Члан 42.

Ступањем на снагу овог Статута престаје да важи Статут Туристичке организације општине Мало Црниће (пречишћен текст) број: 332-11/2018 од 13.03.2018. године.

Члан 43.

Овај Статут ступа на снагу осмог дана од дана објављивања у "Службеном гласнику општине Мало Црниће", а примењиваће се од дана давања сагласности од стране Скупштине општине Мало Црниће.

Број: 332-48/2019
У Малом Црнићу, 23.08.2019. године

УПРАВНИ ОДБОР ТУРИСТИЧКЕ ОРГАНИЗАЦИЈЕ ОПШТИНЕ МАЛО ЦРНИЋЕ

ПРЕДСЕДНИК,
Иван Аксентијевић, с.р.

142

На основу члана 52. Закона о планирању и изградњи („Службени гласник РС“, број 72/2009, 81/2009 - испр., 64/2010 - одлука УС, 24/2011, 121/2012, 42/2013 - одлука УС, 50/2013 - одлука УС, 98/2013 - одлука УС, 132/2014, 145/2014, 83/2018, 31/2019 и 37/2019 -др. закон), члана 4. Правилника о начину и поступку избора чланова комисије за стручну контролу планских докумената, комисије за контролу усклађености планских докумената, комисије за планове јединице локалне самоуправе и комисије за стручну контролу урбанистичког пројекта, као и условима и начину рада комисија („Службени гласник РС“, број 32/2019) и члана 52. Статута општине Мало Црниће („Службени гласник општине Мало Црниће“, број 3/2019),

Скупштина општине Мало Црниће на седници одржаној 29. 11. 2019. године, доноси

Р Е Ш Е Њ Е
о допуни решења о образовању и именовању Комисије за планове општине Мало Црниће

Члан 1.

У Решењу о образовању и именовању Комисије за планове општине Мало Црниће („Службени гласник општине Мало Црниће“, број 4/2017), (у даљем тексту: Решење), у члану 6. после става 1. додају се нови ставови 2, 3 и 4, који гласе:

„Председнику и члановима комисије припада право на накнаду за рад у комисији и право на накнаду путних трошкова доласка на седницу комисије у висини цене превозне карте.

Висина накнаде председнику и члановима комисије утврђује се у износу од 4.000,00 динара по одржаној седници.

Накнада се исплаћује на основу евиденције присутности на седници комисије.“

Члан 2.

Ступањем на снагу овог Решења, престаје да важи Одлука о висини накнаде за рад и путних трошкова чланова Комисије за планове општине Мало Црниће, број: 06-4/2009, од 03. 03. 2009. године.

Члан 3.

Ово Решење ступа на снагу даном објављивања у „Службеном гласнику општине Мало Црниће“.

I/01 Број: 020 – 162/ 2019
У Малом Црнићу, 29. 11. 2019. године

СКУПШТИНА ОПШТИНЕ МАЛО ЦРНИЋЕ

ПРЕДСЕДНИК
Горанка Стевић, с.р.

143

На основу чланова 115 – 117. Закона о основама система образовања и васпитања („Службени гласник РС“, број 88/2017 и 27/2018 – др. закон), члана 32. Закона о локалној самоуправи („Службени гласник РС“, број 129/2007, 83/2014 – др. закон, 101/2016 - др. закон и 47/2018) и члана 52. став 1. тачка 23. Статута општине Мало Црниће („Службени гласник општине Мало Црниће“, број 3/2019),

Скупштина општине Мало Црниће на седници одржаној 29. 11. 2019. године, доноси

Р Е Ш Е Њ Е
о разрешењу члана Управног одбора Предшколске установе „14. октобар“ Мало Црниће

I

РАЗРЕШАВА СЕ Мирјана Дробњак из Божевца, дужности члана Управног одбора Предшколске установе „14. октобар“ Мало Црниће, из реда родитеља, због престанка основа по којем је именована у орган управљања, на предлог овлашћеног предлагача.

II

Ово решење је коначно у управном поступку.

III

Ово решење ступа на снагу даном објављивања у „Службеном гласнику општине Мало Црниће“.

О б р а з л о ж е њ е

Правни основ за доношење овог Решења су чланови 115 – 117. Закона о основама система образовања и васпитања („Службени гласник РС“, број 88/2017 и 27/2018 – др. закон), члан 32. Закона о локалној самоуправи („Службени гласник РС“, број 129/2007, 83/2014 - др закон, 101/2016 - др. закон и 47/2018) и члан 52. став 1. тачка 23. Статута општине Мало Црниће („Службени гласник општине Мало Црниће“, број 3/2019).

Чланом 115. став 1. Закона о основама система образовања и васпитања, прописано је да орган управљања у предшколској установи јесте Управни одбор.

Чланом 116. став 1. и 2. прописано је да орган управљања има 9 чланова, укључујући и председника и да орган управљања чине по 3 представника из реда запослених у установи, родитеља, односно других законских заступника и 3 представника на предлог јединице локалне самоуправе.

Чланом 116. став 5. прописано је да чланове органа управљања установе именује и разрешава скупштина јединице локалне самоуправе, а председника бирају чланови већином гласова од укупног броја чланова органа управљања. Овлашћени предлагач Предшколска установа „14. октобар“ Мало Црниће писаним путем је обавестио СО Мало Црниће о потреби разрешења наведеног члана због престанка основа по коме је именован у орган управљања, дописом број 020-566, од 31. 10. 2019. године.

Члан 32. став 1. тачка 9. Закона о локалној самоуправи и члан 52. став 1. тачка 23. Статута општине Мало Црниће прописују да Скупштина општине у складу са законом именује и разрешава управни и надзорни одбор, именује и разрешава директоре јавних предузећа, организације и служби чији је оснивач и даје сагласност на њихове статуте у складу са законом.

На основу наведеног, Комисија за именовање Скупштине општине Мало Црниће на својој седници од 27. 11. 2019. године, донела је одлуку да су испуњени услови за разрешење наведеног члана Управног одбора Предшколске установе „14. октобар“ Мало Црниће и предлаже Скупштини општине Мало Црниће да донесе Решење о разрешењу члана Управног одбора Предшколске установе „14. октобар“ Мало Црниће, због престанка основа по којем је именован у орган управљања.

Сагласно члану 117. став 3. тачка 4. Закона о основама система образовања и васпитања, Скупштина општине Мало Црниће донела је решење као у диспозитиву и разрешава Мирјану Дробњак из Божевца дужности члана Управног одбора Предшколске установе „14. октобар“ Мало Црниће, због престанка основа по којем је именована у орган управљања, а на предлог овлашћеног предлагача.

УПУТСТВО О ПРАВНОМ СРЕДСТВУ: Против овог решења може се поднети тужба Вишем суду у Пожаревцу у року од 15 дана од дана пријема истог.

I/01 Број: 020 - 163/2019
У Малом Црнићу, 29. 11. 2019. године

СКУПШТИНА ОПШТИНЕ МАЛО ЦРНИЋЕ

ПРЕДСЕДНИК,
Горанка Стевић, с.р.

144

На основу чланова 115 – 117. Закона о основама система образовања и васпитања („Службени гласник РС“, број 88/2017 и 27/2018 – др. закон), члана 32. Закона о локалној самоуправи („Службени гласник РС“, број 129/2007, 83/2014 - др закон, 101/2016 - др. закон и 47/2018) и члана 52. став 1. тачка 23. Статута општине Мало Црниће („Службени гласник општине Мало Црниће“, број 3/2019),

Скупштина општине Мало Црниће на седници одржаној 29. 11. 2019. године, доноси

Р Е Ш Е Њ Е
о именовању члана Управног одбора Предшколске установе „14. октобар“ Мало Црниће

I

ИМЕНУЈЕ СЕ Марина Димовски из Батуше за члана Управног одбора Предшколске установе „14. октобар“ Мало Црниће, из реда родитеља, до истека мандата Управног одбора, на предлог овлашћеног предлагача.

II

Ово решење коначно је у управном поступку.

III

Ово решење ступа на снагу даном објављивања у „Службеном гласнику општине Мало Црниће“.

О б р а з л о ж е њ е

Правни основ за доношење овог Решења су чланови 115 – 117. Закона о основама система образовања и васпитања („Службени гласник РС“, број 88/2017 и 27/2018 – др. закон), члан 32. Закона о локалној самоуправи („Службени гласник РС“, број 129/2007, 83/2014 - др закон, 101/2016 - др. закон и 47/2018) и члана 54. став 1. тачка 23. Статута општине Мало Црниће („Службени гласник општине Мало Црниће“, број 3/2019).

Чланом 115. став 1. Закона о основама система образовања и васпитања, прописано је да орган управљања у предшколској установи јесте Управни одбор.

Чланом 116. став 1. и 2. прописано је да орган управљања има 9 чланова, укључујући и председника и да орган управљања чине по 3 представника из реда запослених у установи, родитеља, односно других законских заступника и 3 представника на предлог јединице локалне самоуправе.

Чланом 116. став 5. прописано је да чланове органа управљања установе именује и разрешава скупштина јединице локалне самоуправе, а председника бирају чланови већином гласова од укупног броја чланова органа управљања. Овлашћени предлагач Предшколска установа „14. октобар“ Мало Црниће писаним путем је обавестио СО Мало Црниће о потреби именовања наведеног члана управног одбора, дописом број 020-567, од 31. 10. 2019. године и поднела предлог за представника из реда родитеља.

Сагласно члану 116. став 9. тачка 1. предложени представник има уверење о неосуђиваности из казнене евиденције МУП-а.

Сагласно члану 117. став 5. Закона о основама система образовања и васпитања, изборни период новоизабраног члана органа управљања траје до истека мандата органа управљања.

Члан 32. став 1. тачка 9. Закона о локалној самоуправи и члан 52. став 1. тачка 23. Статута општине Мало Црниће прописују да Скупштина општине у складу са законом именује и разрешава управни и надзорни одбор, именује и разрешава директоре јавних предузећа, организације и служби чији је оснивач и даје сагласност на њихове статуте у складу са законом.

На основу наведеног, Комисија за именовање Скупштине општине Мало Црниће на својој седници од 27. 11. 2019. године, донела је одлуку да су испуњени услови за

именовање наведеног члана Управног одбора Предшколске установе „14. октобар“ Мало Црниће и предлаже Скупштини општине Мало Црниће да донесе Решење о именовању чланова Управног одбора Предшколске установе „14. октобар“ Мало Црниће.

Сагласно члану 116. став 13. Закона о основама система образовања и васпитања, Скупштина општине Мало Црниће донела је решење као у диспозитиву и именује Марину Димовски из Батуше за члана Управног одбора Предшколске установе „14. октобар“ Мало Црниће, на предлог овлашћеног предлагача.

УПУТСТВО О ПРАВНОМ СРЕДСТВУ: Против овог решења може се поднети тужба Вишем суду у Пожаревцу у року од 15 дана од дана пријема истог.

I/01 Број: 020 - 164/2019
У Малом Црнићу, 29. 11. 2019. године

СКУПШТИНА ОПШТИНЕ МАЛО ЦРНИЋЕ

ПРЕДСЕДНИК,
Горанка Стевић, с.р.

145

На основу члана 11. члана 13. став 1. 3. и 4. и члана 14. став 1. 4. 5. и 11. Закона о локалним изборима („Службени гласник Републике Србије“, број 129/07, 34/10 - одлука УС и 54/11) и члана 32. тачка 20. Закона о локалној самоуправи („Службени гласник РС“, број 129/07, 83/14 – др. закон, 101/16 - др. закон и 47/18),

Скупштина општине Мало Црниће на седници одржаној 29. 11. 2019. године, доноси

Р Е Ш Е Њ Е
о изменама и допунама Решења о образовању и именовању Изборне комисије општине Мало Црниће

Члан 1.

У Решењу о образовању и именовању Изборне комисије општине Мало Црниће („Службени гласник општине Мало Црниће“, број 11/16), у даљем тексту: Решење, у члану 2. став 2. и 3. мењају се и гласе:

„Председник
Александар Марковић, дипломирани правник из Калишта, предлог Српске напредне странке.

Заменик председника
Маја Арсић, дипломирани правник из Батуше, предлог Српске напредне странке.“

Члан 2.

Ово Решење ступа на снагу даном објављивања у „Службеном гласнику општине Мало Црниће“.

I/01 Број: 020 - 165/2019
У Малом Црнићу, 29. 11. 2019. године

СКУПШТИНА ОПШТИНЕ МАЛО ЦРНИЋЕ

ПРЕДСЕДНИК,
Горанка Стевић, с.р.

146

На основу члана 11. став 1. и члана 14. став 3. 5. и 11. Закона о локалним изборима („Службени гласник Републике Србије“, број 129/07, 34/10 – одлука УС и 54/11) и члана 32. тачка 20. Закона о локалној самоуправи („Службени гласник РС“, број 129/07, 83/14 – др. закон, 101/16 - др. закон и 47/18),

Скупштина општине Мало Црниће на седници одржаној 29. 11. 2019. године, доноси

Р Е Ш Е Њ Е
о изменама и допунама Решења о именовању секретара и заменика секретара Изборне комисије општине Мало Црниће

Члан 1.

У Решењу о именовању секретара и заменика секретара Изборне комисије општине Мало Црниће („Службени гласник општине Мало Црниће“, број 11/16), у даљем тексту: Решење, у члану 1. став 2. мења се и гласи:

„2. ИМЕНУЈЕ СЕ Лазар Тодоровић, дипломирани правник из Салаковца, за заменика секретара Изборне комисије општине Мало Црниће.“

Члан 2.

Ово решење ступа на снагу даном објављивања у „Службеном гласнику општине Мало Црниће“.

I/01 Број: 020 - 166/2019
У Малом Црнићу, 29. 11. 2019. године

СКУПШТИНА ОПШТИНЕ МАЛО ЦРНИЋЕ

ПРЕДСЕДНИК,
Горанка Стевић, с.р.

147

На основу члана 46. Закона о локалној самоуправи („Службени гласник РС“, број 129/07, 83/14 - др. закон, 101/16 - др. закон и 47/18), члана 76. Статута општине Мало Црниће („Службени гласник општине Мало Црниће“, број 3/19), члана 2. Одлуке о Општинском већу општине Мало Црниће („Службени гласник општине Мало Црниће“, број 4/19) и члана 34. Правилника о одобравању и финансирању програма којима се задовољавају потребе и интереси грађана у области спорта у општини Мало Црниће („Службени гласник општине Мало Црниће“, број 1/17),

Општинско веће општине Мало Црниће на седници одржаној 22. 11. 2019. године, доноси

О Д Л У К У
о усвајању Периодичних извештаја о остваривању програма/пројекта у области спорта на територији општине Мало Црниће за 2019. годину

Члан 1.

УСВАЈАЈУ СЕ Периодични – полугодишњи извештаји о остваривању програма/пројекта у области спорта на територији општине Мало Црниће носиоца програма/пројекта за период од 01. 01. – 30. 06. 2019. године.

Члан 2.

Периодични – полугодишњи извештаји о остваривању програма/пројекта поднети су од следећих носиоца: СУ „Центар кнез Милош – МЦР“ Мало Црниће, ОШ „Дража Марковић Рођа“ Смољинац, ФК „Слога 1945“ Велико Село, ФК „Напредак 1936“ Велико Црниће, ФК „БСК 1924“ Божевац, ОФС Мало Црниће“ Мало Црниће, СД „Стиг“ Црљенац, ФК „Интеграл“ Батуша, ФК „Јединство“ Смољинац, Божевачко шаховско удружење Божевац, ФК „Напредак 1927“ Топоница и ФК „Стиг“ Мало Црниће.

Члан 3.

Буџетски инспектор је извршио инспекцијску контролу наменског и законитог трошења средстава из буџета општине Мало Црниће наведених носиоца програма/пројекта у области спорта са истицањем следећих елемената: који се прописи примењују, преглед документације подносиоца, усаглашавање финансијских планова, законито поступање -правдање средстава и наменско трошење одобрених средстава и наложене мере.

Члан 4.

Саставни део ове Одлуке су Периодични извештаји о реализацији програма и Извештај о ванредном инспекцијском надзору организација у области спорта, буџетског инспектора.

Члан 5.

Ова Одлука ступа на снагу даном доношења и објавиће се у „Службеном гласнику општине Мало Црниће“.

I/01 Број: 06-60/2019-10
У Малом Црнићу, 22. 11. 2019. године

ОПШИНСКО ВЕЋЕ ОПШТИНЕ МАЛО ЦРНИЋЕ

ПРЕДСЕДНИК,
Малиша Антонијевић, с.р.

148

На основу члана 2. Одлуке о Општинском већу општине Мало Црниће („Службени гласник општине Мало Црниће“, број 4/2019) и члана 3. став 2. Одлуке о стипендирању студената са територије општине Мало Црниће („Службени гласник општине Мало Црниће“, број 18/2008 и 2/2012),

Општинско веће општине Мало Црниће, на седници одржаној 22. 11. 2019. године, доноси

О Д Л У К У
о броју стипендиста и о висини стипендија за стипендирање студената са територије општине Мало Црниће у школској 2019/2020 години - друга

Члан 1.

За школску 2019/2020 годину конкурс за доделу стипендија, расписати за 6 студента, у складу са средствима у Одлуци о буџету општине Мало Црниће за 2019. годину - други.

Члан 2.

Висина стипендија за 2019/2020 години, одређује се у месечном износу од 15.000,00 динара.

Члан 3.

Ова Одлука ступа на снагу даном доношења. О извршењу исте стараће се Комисија за доделу стипендија и Општинска управа општине Мало Црниће.

Број: 06-60/2019-29
У Малом Црнићу, 22. 11. 2019. године

ОПШТИНСКО ВЕЋЕ ОПШТИНЕ МАЛО ЦРНИЋЕ

ПРЕДСЕДНИК,
Малиша Антонијевић, с. р.

149

На основу члана 138. став 2. Закона о спорту („Службени гласник РС“, број 10/2016), члана 76. Статута општине Мало Црниће („Службени гласник општине Мало Црниће“, број 3/2019) и члана 2. став 1. тачка 26. Одлуке о Општинском већу општине Мало Црниће („Службени гласник општине Мало Црниће“, број 4/2019),

Општинско веће општине Мало Црниће на седници одржаној дана 22. 11. 2019. године, доноси

П Р А В И Л Н И К
О ИЗМЕНАМА И ДОПУНАМА ПРАВИЛНИКА О ОДОБРАВАЊУ И ФИНАНСИРАЊУ ПРОГРАМА КОЈИМА СЕ ЗАДОВОЉАВАЈУ ПОТРЕБЕ И ИНТЕРЕСИ ГРАЂАНА У ОБЛАСТИ СПОРТА У ОПШТИНИ МАЛО ЦРНИЋЕ

Члан 1.

У Правилнику о одобравању и финансирању програма којима се задовољавају потребе и интереси грађана у области спорта у општини Мало Црниће („Службени гласник општине Мало Црниће“, број 1/2017), у даљем тексту: Правилник, у члану 34. став 2. мења се и гласи:

„Периодични извештај се подноси у року од 15 дана по истеку полугодишта у току реализације програма, на Обрасцу 9, који је одштампан уз овај Правилник и чини његов саставни део, ако овим Правилником и уговором о реализовању програма није другачије одређено.“

Члан 2.

Овај Правилник ступа на снагу наредног дана од дана објављивања на огласној табли општине Мало Црниће, а исти биће објављен у „Службеном гласнику општине Мало Црниће“.

Број: 06-60/2019-9
У Малом Црнићу, 22. 11. 2019. године

ОПШТИНСКО ВЕЋЕ ОПШТИНЕ МАЛО ЦРНИЋЕ

ПРЕДСЕДНИК,
Малиша Антонијевић, с.р.

150

На основу члана 46. Закона о локалној самоуправи („Службени гласник РС“, број 129/07, 83/14 - др. закон, 101/16 - др. закон и 47/18), члана 76. Статута општине Мало Црниће („Службени гласник општине Мало Црниће“, број 3/19), члана 2. Одлуке о Општинском већу општине Мало Црниће („Службени гласник општине Мало Црниће“, број 4/19) и члана 34. Правилника о одобравању и финансирању програма којима се задовољавају потребе и интереси грађана у области спорта у општини Мало Црниће („Службени гласник општине Мало Црниће“, број 1/17),

Општинско веће општине Мало Црниће на седници одржаној 22. 11. 2019. године, доноси

О Д Л У К У
о усвајању Завршних извештаја о остваривању програма/пројекта у области спорта на територији општине Мало Црниће за 2018. годину

Члан 1.

УСВАЈАЈУ СЕ Завршни извештаји о остваривању програма/пројекта у области спорта на територији општине Мало Црниће носиоца програма/пројекта за 2018. годину.

УТВРЂУЈЕ СЕ да су програми/пројекти у облсти спорта за редовно такмичење и турнира у малом фудбалу на територији општине Мало Црниће за 2018. годину, реализовани и постигнути су планирани ефекти и резултати.

Члан 2.

Завршни извештаји о остваривању програма/пројекта поднети су од следећих носиоца: ФК „Радник“ Салаковац, ОФС Мало Црниће Мало Црниће, ФК „БСК 1924“ Божевац, ФК „Стиг“ Мало Црниће, ФК „Напредак 1936“ Велико Црниће, ФК „Интеграл“ Батуша, СД „Стиг“ Црљенац, ФК „Јединство“ Смољинац, ФК „Напредак 1927“ Топоница, ФК „Слога 1945“ Велико Село и ОШ „Дражa Марковић Рођа“ Смољинац.

Члан 3.

Буџетски инспектор је извршио инспекцијску контролу наменског и законитог трошења средстава из буџета општине Мало Црниће наведених носиоца програма/пројекта у области спорта и утврђено је да су програми/пројекти реализовани у потпуности, осим код ФК „Радник“ Салаковац, који је одустао од даљег такмичења 01. 11. 2018. године, три кола пред крај полусезоне. Такође, инспекцијском контролом утврђено је да су наведени носиоци програма/пројеката наменски утрошили добијена буџетска средства, сем ФК „Напредак“ Велико Црниће, ФК „Интеграл“ Батуша и ФК „Радник“ Салаковац, којима је наложено враћање у буџет општине Мало Црниће ненаменски утрошена средства, што је и извршено.

Члан 4.

Саставни део ове Одлуке су Завршни извештаји о реализацији програма и Извештај о ванредном инспекцијском надзору организација у области спорта, буџетског инспектора.

Члан 5.

Ова Одлука ступа на снагу даном доношења и објавиће се у „Службеном гласнику општине Мало Црниће“.

I/01 Број: 06-60/2019-8
У Малом Црнићу, 22. 11. 2019. године

ОПШИНСКО ВЕЋЕ ОПШТИНЕ МАЛО ЦРНИЋЕ

ПРЕДСЕДНИК,
Малиша Антонијевић, с.р.

151

Република Србија
ОПШТИНА МАЛО ЦРНИЋЕ
Општинска управа Мало Црниће
Број 350-9/19
30. октобар 2019. године
Мало Црниће

На основу члана 63а. Закона о планирању и изградњи („Службени гласник РС",број 72/2009, 81/09 испр. 64/10 Одлука УС, 24/11, 121/12, 42/13-УС, 50/13-УС, 98/13-УС, 132/14, 145/14, 83/18 и 31/19), чланова 76. 77. 85-95 Правилника о садржини, начину и поступку израде докумената просторног и урбанистичког планирања („Службени гласник РС", број 32/19), Просторног плана општине Мало Црниће („Службени гласник општине Мало Црниће", број 5/2010), одржане јавне презентације од 16. октобра до 23. октобра 2019. године, извештаја донетог на Седници Комисије за стручну контролу Урбанистичког пројекта урбанистичко-архитектонске разраде локације за изградњу објекта за производњу електрокомпонената на катастарској парцели број 286 КО Салаковац одржане 28. октобра 2019. године Општинска управа Мало Црниће издаје

П О Т В Р Д У

Урбанистички пројекат урбанистичко-архитектонске разраде локације за изградњу објекта за производњу електрокомпонената на катастарској парцели број 286 КО Салаковац израђен од стране „АРХИ СТУДИО НМ" из Пожаревца улица Дринска број 30, одговорни урбаниста д.и.а. Наташа Момировић лиценца број 200 0935 06, није у супротности са Просторним планом општине Мало Црниће („Службени гласник општине Мало Црниће", број 5/2010) као и са одредбама Закона о планирању и изградњи („Службени гласник РС",број 72/2009, 81/09 испр. 64/10 Одлука УС, 24/11, 121/12, 42/13-УС, 50/13-УС, 98/13-УС, 132/14, 145/14, 83/18 и 31/19),.

Саставни део ове потврде је Извештај о обављеној стручној контроли Урбанистичког пројекта урбанистичко-архитектонске разраде локације за изградњу објекта за производњу електрокомпонената на катастарској парцели број 286 КО Салаковац од дана 28. октобра 2019. године сходно члану 63а Закона о планирању и изградњи. .

НАЧЕЛНИК
Општинске управе
дипл. прав. Мирјана Станојевић-Јовић с.р.

152

ARHI STUDIO NM
Stari korzo 30, lokal 16, 12000 Požarevac
063 583583 012 531241
arhnatasam@gmail.com
MB: 65282275 PIB: 111244862 broj računa: 160-535057-61

URBANISTIČKI PROJEKAT

URANISTIČKO-ARHITEKTONSKA RAZRADA LOKACIJE ZA IZGRADNJU OBJEKTA ZA PROIZVODNJU ELEKTROKOMPONENTI NA K.P. BR. 286 K.O. SALAKOVAC U SALAKOVCU

NARUČILAC	PROEL AD, ul. Đorđa Stanojevića 9a, Beograd
VRSTA DOKUMENTACIJE	URBANISTIČKI PROJEKAT
IZRAĐIVAČ PROJEKTA	ARHI STUDIO NM, ul. Stari korzo br. 30, Požarevac
ODGOVORNI URBANISTA	NATAŠA MOMIROVIĆ, dipl.inž.arh. licenca br. 200 0935 06
OZNAKA	UP 1/19
DATUM	avgust 2019.

naručilac: PROEL AD iz Beograda

projekat: **URBANISTIČKI PROJEKAT**
ZA IZGRADNJU OBJEKTA ZA PROIZVODNJU ELEKTROKOMPONENTI NA K.P. BR. 286 K.O. SALAKOVAC U SALAKOVCU

obrađivač:

ARHI STUDIO NM
Požarevac, Stari korzo 30

odgovorni urbanista:

Nataša Momirović, dipl.inž.arh.
broj licence 200 0935 06

saradnici na projektu:

Boban Panić, dipl.građ.inž
broj licence 202 0869 05

Bojan Bečanović, dipl.inž.arh.
broj licence 300 D780 06

Požarevac, avgust 2019.godine

Vlasnik
projektne organizacije

NATAŠA MOMIROVIĆ PR ARHITEKTONSKO I URBANISTIČKO PROJEKTOVANJE
ARHI STUDIO NM
POŽAREVAC

Н.Момировић

SADRŽAJ PROJEKTA

URBANISTIČKI PROJEKAT

I OPŠTA DOKUMENTACIJA

1. Kopija Rešenja Agencije za privredne registre
2. Rešenje o određivanju odgovornog urbaniste i odgovornog projektanta
3. Licenca odgovornog urbaniste
4. Licenca odgovornog projektanta
5. Izjava odgovornog urbaniste i odgovornog projektanta

II TEKSTUALNI DEO URBANISTIČKOG PROJEKTA

A OPŠTI DEO

1. Povod i cilj izrade urbanističkog projekta
2. Pravni i planski osnov za izradu urbanističkog projekta
3. Obuhvat urbanističkog projekta
4. Podaci o lokaciji – postojeće stanje
5. Uslovljenost iz planske dokumentacije i zakona

B PLANIRANE INTERVENCIJE U OBUHVATU URBANISTIČKOG PROJEKTA

1. Namena površina i koncept uređenja prostora
2. Numerički pokazatelji
3. Saobraćaj - pristup objektu i parkiranje
4. Način uređenja slobodnih i zelenih površina
5. Način priključenja na infrastrukturnu mrežu
6. Mere zaštite od požara
7. Inženjersko geološki uslovi
8. Uslovi za nesmetano kretanje lica sa posebnim potrebama
9. Uslovi za evakuaciju otpada
10. Mere energetske efikasnosti
11. Mere zaštite životne sredine
12. Mere zaštite nepokretnih kulturnih i prirodnih dobara
13. Tehnički opis objekta
14. Uslovi za sprovođenje urbanističkog projekta

III GRAFIČKI DEO URBANISTIČKOG PROJEKTA

1. Izvod iz Prostornog plana opštine Malo Crniće - Karta 1: Obuhvat plana, građevinska područja i granice područja za urbanističku razradu
2. Izvod iz Prostornog plana opštine Malo Crniće - Karta 2: Namena prostora
3. Izvod iz Prostornog plana opštine Malo Crniće - Karta 3: Mreže naselja, funkcija javnih službi i infrastrukturnih sistema
4. Katastarsko-topografski plan sa granicom obuhvata UP-a i položaj lokacije u odnosu na šire okruženje R 1:1000
5. Regulaciono nivelacioni plan sa osnovom prizemlja i prikazom parternog

уређења R 1:1000
6. Prikaz saobraćaja i komunalne infrastrukture sa priključcima na spoljnu infrastrukturnu mrežu R 1:1000
7. Poprečni profili saobraćajnih površina R1:250

IV IDEJNO REŠENJE OBJEKTA

1. Osnova prizemlja R 1:150
2. Osnova sprata R 1:150
3. Osnova krovnih ravni R 1:150
4. Presek 1-1 R 1:150
5. Presek 2-2 R 1:150
6. Južna fasada R 1:150
7. Zapadna fasada R 1:150
8. Severna fasada R 1:150
9. Istočna fasada R 1:150

V DOKUMENTACIJA

1. Informacija o lokaciji broj 353-29/18-2 od 22.10.2 i
2. Izvod iz plana
3. Prepis lista nepokretnosti broj 952-1/2019-34 od 24.01.2019.
4. Uslovi JP Putevi Srbije broj 953-8925/19-3 od 07.06.2019.
5. Uslovi "EPS Distribucija"d.o.o. Beograd, Ogranak Elektrodistribucija Požarevac broj 8V.1.0.0.-106393-19 od 21.06.2019.
6. Uslovi Telekom Srbija broj 165236/2-2019 od 01.04.2019.
7. Uslovi MUP Sektor za vanredne situacije, Odeljenje za vanredne situacije u Požarevcu, Odsek za preventivnu zaštitu broj 217-5215/19-1 od 08.04.2019.

I OPŠTA DOKUMENTACIJA

II TEKSTUALNI DEO URBANISTIČKOG PROJEKTA

A OPŠTI DEO

1. POVOD I CILJ IZRADE URBANISTIČKOG PROJEKTA

Povod za izradu urbanističkog projekta je zahtev investitora – naručioca, sa opredeljenjem da se na predmetnoj lokaciji koju čini k.p. br. 289 K.O. Salakovac izgradi proizvodni objekat - objekat za proizvodnju elektrokomponenti, u skladu sa važećom planskom dokumentacijom.

Cilj izrade urbanističkog projekta je urbanističko arhitektonska razrada lokacije i preispitivanje mogućnosti i ograničenja za izgradnju željenog objekta u granicama predmetne katastarske parcele, sa rešenjem saobraćajnog pristupa i predlozima priključaka na spoljnu infrastrukturnu mrežu, koji su u skladu sa uslovima nadležnih javnih preduzeća, a koji će nakon sprovedene zakonske procedure predstavljati osnov za dobijanje lokacijskih uslova i građevinske dozvole od strane organa nadležnog za poslove urbanizma i građevinarstva jedinice lokalne samouprave.

2. PRAVNI I PLANSKI OSNOV ZA IZRADU URBANISTIČKOG PROJEKTA

Pravni osnov za izradu urbanističkog projekta sadržan je u:
- odredbama čl. 60. 61. i 62. Zakona o planiranju i izgradnji („Službeni glasnik RS“, br. 72/2009, 81/2009 - ispr., 64/2010 - odluka US, 24/2011, 121/2012, 42/2013 - odluka US, 50/2013 - odluka US, 98/2013 - odluka US, 132/014, 145/2014 i 83/2018);
- odredbama čl. 73. 74. i 82. Pravilnika o sadržini, načinu i postupku izrade dokumenata prostornog i urbanističkog planiranja („Službeni glasnik RS“, br. 32/2019);
- odredbama Pravilnika o opštim pravilima za parcelaciju, regulaciju i izgradnju („Sl.gl. RS“ br.22/2015);

Planski osnov za izradu urbanističkog projekta je Prostorni plan opštine Malo Crniće („Službeni glasnik opštine Malo Crniće “, br. 5/10).

3. OBUHVAT URBANISTIČKOG PROJEKTA

Obuhvat urbanističkog projekta čini katastarska parcela br. 286 K.O. Salakovac, koja je omeđena sa južne strane državnim putem IB reda br. 33 (katastarska parcela br. 385 K.O. Salakovac), pravac Požarevac – Kučevo, zatim sa bočnih strana susednim katastarskim parcelama: k.p.br. 285 K.O. Salakovac sa zapadne strane i k.p.br. 287 K.O. Salakovac sa istočne strane, dok je sa severne strane k.p. br. 352 K.O. Salakovac - potok. Granica urbanističkog projekta obuhvata i deo k.p. br. 385 K.O. Salakovac, odnosno deo državnog puta - cela zona saobraćajnog priključka.

Površina obuhvata urbanističkog projekta, odnosno k.p.br. 286 K.O. Salakovac, iznosi 1ha 00a 88m². Parcela je oblika trapeza sa skoro potpuno paralelnim dužim stranama i ostvaruje direktan pristup javnoj saobraćajnoj površini – državni put IB reda br. 33. Širina uličnog fronta iznosi 54,32m, a parcelu odlikuje skoro potpuno ujednačena širina. Dubina parcele iznosi od 212,60 do 235,15m.

Predmetna parcela ispunjava zakonom i planom propisane uslove za građevinsku parcelu za izgradnju proizvodnog objekta.

Obuhvat urbanističkog projekta prikazan je u grafičkom prilogu broj 4. "Kartografsko topografski plan sa granicom obuhvata up-a i položaj lokacije u odnosu na šire okruženje".

4. PODACI O LOKACIJI – POSTOJEĆE STANJE

Predmetna katastarska parcela, koja se razrađuje ovim urbanističkim projektom, nalazi se van formiranog naselja i centara, na parceli koja ima pristup javnoj površini i na kojoj se mogu graditi objekti, kako je utvrđeno Prostornim planom opštine Malo Crniće i ista je u režimu privatne svojine naručioca projekta.

Područje u okviru koga se nalazi predmetna katastarska parcela predstavlja područje uz putni pravac, odnosno uz koridor državnog puta IB reda br. 33, na potezu Požarevac – Kučevo, sa leve strane puta.

Parcela ostvaruje pristup direktno sa državnog puta. Saobraćajni priključak (novoprojektovani) nalazi se u približno km 25+752 državnog puta I-B reda br. 33, levo. Širina državnog puta je 6,4m.

Katastarska parcela br. 286 K.O. Salakovac je u faktičkom stanju neizgrađena i predstavlja obradivo poljoprivredno zemljište.

Parcela nije komunalno opremljena.

Na prostoru obuhvata urbanističkog projekta nema nepokretnih kulturnih niti prirodnih dobara.

Teren je u vrlo blagom padu posmatrajući dužinu parcele, sa najnižom kotom od 94,00mnv do kote od 95,98mnv koja je uz državni put.

Neposredno okruženje predmetne lokacije čini obradivo poljoprivredno neizgrađeno zemljište. U okviru predmetnog putnog pravca izgrađena je katastarska parcela br. 229 K.O. Salakovac, sa suprotne strane državnog puta, a na istoj je izgrađen ugostiteljski objekat. Međusobna udaljenost predmetne lokacije od navedenog izgrađenog kompleksa iznosi oko 560m.

5. USLOVLJENOST IZ PLANSKE DOKUMENTACIJE I ZAKONA

PROSTORNI PLAN OPŠTINE MALO CRNIĆE („Službeni glasnik opštine M. Crniće “, br. 5/10)

Opština Malo Crniće se nalazi u severoistočnom delu centralne Srbije i pripada Braničevskom okrugu. U administrativnom smislu se graniči sa opštinama: Požarevac na severozapadu, Veliko Gradište na severoistoku, Kučevo na istoku, Petrovac na Mlavi na jugu i sa Opštinom Žabari na jugozapadu. Sedište opštine je naselje Malo Crniće. Ostala naselja su: Aljudovo, Batuša, Boževac, Veliko Selo, Veliko Crniće, Vrbnica, Zabrega, Kalište, Kobilje, Kravlji Do, Kula, Malo Gradište, **Salakovac**, Smoljinac, Toponica, Crljenac, Šapine i Šljivovac.

Karakteristike mreže naselja opštine Malo Crniće su pre svih slabija razvijenost u svim sektorima delatnosti. Postoji privredna zaostalost, loša infra i suprastrukturna opremljenost, što je uzrokovalo negativan migracioni saldo. Stanovništvo uglavnom migrira u susedne opštinske centre Požarevac, Petrovac na Mlavi i centar državnog značaja – Beograd, kao i u inostranstvo.

Salakovac predstavlja saobraćajni centar, jer se nalazi na tački ukrštanja magistralnog puta (državnog puta I reda) Požarevac – Kučevo M-24 i regionalnog puta (državnog puta II reda) Požarevac – Petrovac na Mlavi R-105. S tim u vezi, kroz istraživanja se pokazao rast aktivnosti u tercijarnom sektoru, što je očekivano.

Dominantan vid saobraćaja na teritoriji opštine Malo Crniće je drumski saobraćaj. Mrežu puteva na teritoriji opštine Malo Crniće čine državni putevi I reda (po ranijoj kategorizaciji magistralni putevi), državni putevi II reda (regionalni putevi) i opštinski (lokalni) putevi. **Okosnicu putne mreže čini put M-24 (Subotica – Zrenjanin – Pančevo – Smederevo – Požarevac – Kučevo – Negotin) koji se na površini obuhvaćenoj planom pruža u pravcu zapad – istok i kojim se ostvaruje veza opštine sa susednim opštinskim centrima Požarevac i Kučevo**. Dužina puta M-24 na teritoriji plana iznosi oko 19 km, prolazi kroz teritorije naselja Salakovac, Šapine i Zabrega.

Glavni pravac ekonomskog razvoja opštine u budućnosti je privlačenje domaćih i

stranih investitora. Kao što je već naglašeno, prednosti opštine se ogledaju u dobroj saobraćajnoj povezanosti, raspoloživoj radnoj snazi, kao i slobodnim privrednim objektima i smeštajnim kapacitetima u kojima bi sa malim ulaganjem mogla da otpočne proizvodnja.

2. Razvoj i uređenje mreže naselja po zonama

- Pravci Salakovac – Veliko Crniće – Malo Crniće i Salakovac - Šapine – Zabrega - Divan, pokazuju se kao vrlo atraktivna zona. Salakovac je saobraćajno središte i od najvećeg je značaja. U sklopu Prostornog plana će se obratiti pažnja ovoj trasi i otvoriti mogućnosti ulaganja.

Predmetna lokacija koju čini katastarska parcela br. 286 K.O. Salakovac, nalazi se izvan formiranog naselja i centara na parceli koja ima pristup javnoj površini i na kojoj se mogu graditi objekti. Osim u zoni makro zaštite poljoprivredne površine koja je jedina definisana na nameni površine gde se ne mogu zidati objekti, u zavisnosti od namene, objekti se mogu graditi na ostalom koje je definisano kao zemljište u građevinskom području, zemljište u proširenom građevinskom području, poljoprivredno zemljište, šumsko zemljište, zemljište uz vode i vodozahvatne površine.

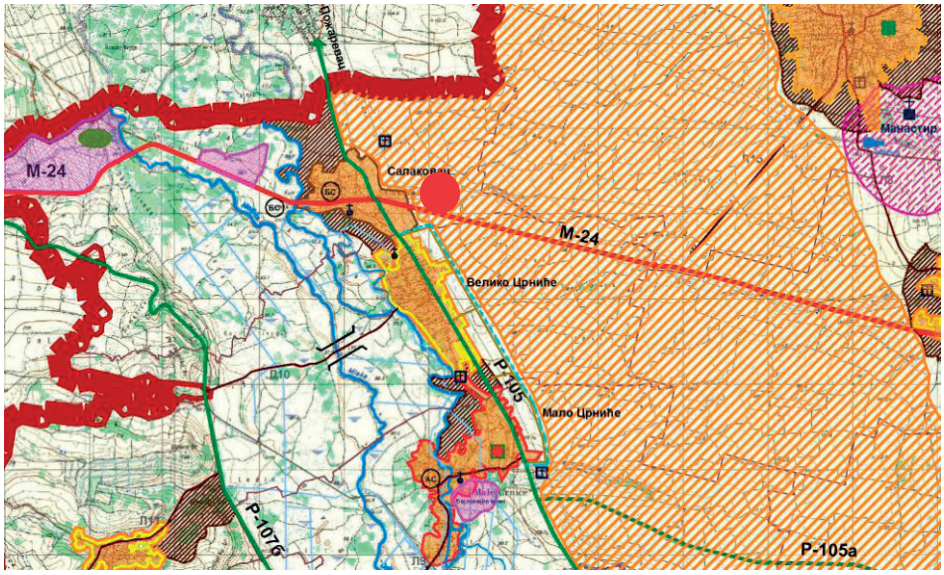

Područje u okviru koga se nalazi predmetna katastarska parcela predstavlja područje uz putni pravac, odnosno uz koridor državnog puta IB reda br. 33, sa leve strane, na potezu Požarevac – Kučevo.

3.2. Pravila za prostor za koji nije predviđena izrada urbanističkog plana

OPŠTA PRAVILA GRADNJE

Na području opštine Malo Crniće dozvoljena je izgradnja objekata koji svojom delatnošću ne mogu imati štetan uticaj na životnu sredinu. U okviru svake građevinske parcele, a u okviru dozvoljenog procenta izgrađenosti parcele, dopuštena je izgradnja drugog objekta kao pratećih i pomoćnih objekata koji su u funkciji korišćenja glavnog objekta, čija namena ne ugrožava glavni objekat i susedne parcele. Objekat kompatibilne namene može se graditi na površinama druge pretežne namene. Objekti kompatibilne namene su: stanovanje, delatnosti, poslovanje, trgovina, ugostiteljstvo, zanatstvo i usluge, komunalni i saobraćajni objekti u funkciji stanovanja, poslovanja ili snabdevanja gorivom, zdravstvo, dečja zaštita, obrazovanje, kultura i verski objekti.

Van formiranih naselja i centara na parcelama koje imaju pristup na javnu površinu mogu se graditi objekti, i to privredni i proizvodni objekti, poslovni, servisno-radni objekti, verski objekti, kao i uslužni i infrastrukturni objekti. Za privredne, proizvodne i industrijske komplekse stepen zauzetosti utvrđuje se na maksimum 80% a dozvoljena visina se ne utvrđuje.

Novoformirana parcela mora imati pristup na put ili drugu javnu površinu namenjenu za saobraćaj. Širina pristupnog puta novoformirane parcele javnoj saobraćajnoj površini ne može biti manja od 2,50m, a za industrijske i servisno radne objekte 3,0m. Objekti u radnim zonama moraju

obezbediti protivpožarni put oko objekta koji ne može biti uži od 3,0m.

Za parkiranje objekta za sopstvene potrebe vlasnici obezbeđuju prostor na sopstvenoj parceli izvan površine javnog puta po normativu za proizvodnju i industriju: jedno parking mesto na 200m² korisnog prostora.

Regulaciona linija utvrđuje se u odnosu na osovinsku liniju javnog puta i u zavisnosti od funkcije i ranga puta iznosi:

za državni put I reda 5,0m
za državni put II reda 3-5,0m
za lokalni put 2,0m i
za nekategorisani put 1,5m.

Građevinska linija se određuje prema postojećoj građevinskoj liniji većine objekata na istoj regulaciji. Ona je po pravilu za lokalne i nekategorisane 5,0m od spoljne ivice putnog pojasa, a u seoskim naseljima i u centrima 3,0m pa i na samoj regulaciji.

Površinske vode se odvode sa parcele slobodnim padom prema rigolama, osnosno ulici, odnosno jarku sa najmanjim padom 1,5%. Površinske vode sa jedne građevinske parcele ne smeju se usmeravati ka drugim građevinskim parcelama već prema rigoli ili kanalu javne saobraćajnice. Servisno-radni objekti moraju imati uređene manipulativne površine sa kojih se atmosferske vode mogu prikupiti u odgovarajuće recipijente i prečistiti. Dok se ne izgradi kanalizacija investitor je dužan da izgradi vodonepropusnu septičku jamu koja ne sme biti locirana bliže od 6,0m od stambenih objekata niti bliže međi od 3,0m.

Parcela na kojoj se nalaze industrijski objekti može se ograditi zidanom ogradom visine 2,50m.

Vodovodna, kanalizaciona, elektro, TT i gasovodna mreža i pripadajući objekti grade se po pravilu u regulaciji odnosno u koridorima i na trasama u skladu sa uslovima i projektima nadležnih JP i JKP. Priključak na ove mreže ostvaruje se i na ostalom građevinskom zemljištu uz tehničke uslove nadležnih.

Objekti čija je izgradnja zabranjena su svi objekti obuhvaćeni Uredbom o utvrđivanju liste projekata za koje je obavezna procena uticaja i liste projekata za koje se može zahtevati procena uticaja na životnu sredinu ("Sl. glasnik RS", br. 114/2008).

PLANSKA REŠENJA RAZVOJA SAOBRAĆAJNE MREŽE
i povezivanje sa regionalnom mrežom

Planske pretpostavke koje se u pogledu razvoja saobraćajne infrastrukture u narednom periodu moraju ostvariti, a na osnovu analize stanja i sagledavanja saobraćajnih potencijala opštine Malo Crniće, su:

- Za osnovni vid saobraćaja na teritoriji opštine - drumski saobraćaj - obezbediti uslove za razvoj i modernizaciju, kako bi se u budućnosti stvorili uslovi za poboljšanje efikasnosti ostvarenja transportnog rada i postigli optimalni ekonomski efekti;
- povećanje kvaliteta saobraćajnih usluga i povećanje sigurnosti i bezbednosti svih učesnika u saobraćaju primenom odgovarajućih mera u oblasti tehničkog regulisanja saobraćaja (saobraćajna signalizacija, video monitoring, saobraćajna i komunalna policija);
- na lokalnom, opštinskom nivou, obezbediti dobre saobraćajne veze sa svim naseljima, kao i potencijalno atraktivnim turističkim lokalitetima i stvarati uslove za bezbedno odvijanje javnog prevoza putnika na teritoriji opštine kroz izgradnju adekvatnih stajališta;
- u naseljima stimulisati „ekološki čiste“ vidove saobraćaja i nemotorna kretanja (pešačka kretanja, biciklistički saobraćaj) kroz izgradnju infrastrukture, radi podsticanja razvoja ekološkog načina života;

- podizanje nivoa bezbednosti svih učesnika u saobraćaju a posebno pešaka u naseljenim mestima izgradnjom trotoara na deonicama državnih puteva I i II reda kroz naseljena mesta;
- stvoriti uslove za kvalitetno održavanje i rekonstrukciju postojeće opštinske mreže, kao i za proširenje mreže puteva i ulica u naseljima;
- rekonstrukcija lokalne putne i ulične mreže, i to rekonstrukcija i održavanje lokalnih (opštinskih) puteva i ulica pod savremenim kolovozom;
- uspostavljanje međusobnih veza naselja kao i veza sa opštinskim centrom novim mostovima preko Mlave i Mlake (kolski i pešački mostovi);
- put između naselja Kula i Crljenac je solidan, 3-4 m širina ulice, sa mogućnošću proširenja;
- u naselju Kula je potrebna rekonstrukcija mosta preko Vitovnice ka manastiru Bradača;
- uvođenje adekvatne saobraćajne, informativne i turističke signalizacije puteva sa ciljem razvoja turizma; rekonstrukcija i proširenje puta za Zaovu;
- potrebno je asfaltiranje puta za jezero Zmajevac i manastir Sv. Petke, kao i bolja signalizacija. Jezero predstavlja mrestilište riba, koje održava zadruga;
- zabraniti gradnju u zoni nekadašnje železničke pruge i sačuvati koridor za mogućnost izgradnje puta na mestu nekadašnje železnice;
- povezati naselja Šapine i Boževac novim lokalnim putem;
- formiranje privredno ekonomske zone uz putni pravac Salakovac-Malo i Veliko Crniće kao i Salakovac- Šapine- Zabrega- Divan, izgraditi novu saobraćajnicu paralelno sa regionalnim putem, od Salakovca do Malog Crnića, sa 4 pristupna puta iz tih naselja a pored toga izgraditi i biciklističku stazu.

ZAKON O PUTEVIMA („Službeni glasnik RS“, br. 41/2018 i 95/2018)

Horizontalna regulacija:

Na osnovu važećeg Zakona o putevima („Službeni glasnik RS“, br. 41/2018 i 95/2018) za trase postojećih i planiranih javnih puteva, utvrđeni su:

− zaštitni pojas puta – prostor obostrano od ivice zemljišnog pojasa puta širine 20 m za državni put I reda, 10 m za državni put II reda, 5 m za opštinski put; i

− pojas kontrolisane izgradnje – pruža se od granice užeg - neposrednog zaštitnog pojasa u širini od 40 m za autoput, 20 m za ostale državne puteve I reda, 10 m za državni put II reda i 5 m za javni opštinski put.

U zaštitnom pojasu pored javnog puta van naselja, zabranjena je izgradnja građevinskih ili drugih objekata, kao i građenje i postavljanje postrojenja, uređaja i instalacija, osim izgradnje saobraćajnih površina pratećih, funkcionalnih, sadržaja javnog puta, kao i postrojenja, uređaja i instalacija koji služe potrebama javnog puta i saobraćaja na javnom putu.

U zaštitnom pojasu može da se gradi, odnosno postavlja linijski infrastrukturni objekat: železnička infrastruktura, elektroenergetski vod, naftovod, gasovod, objekat visinskog prevoza, linijska infrastruktura elektronskih komunikacija, vodovodna i kanalizaciona infrastruktura i slično.

Izgradnja objekata u pojasu kontrolisane izgradnje dozvoljena je na osnovu donetih planskih dokumenata koji obuhvataju taj pojas.

PRAVILNIK O OPŠTIM PRAVILIMA ZA PARCELACIJU, REGULACIJU I IZGRADNJU („Sl. gl. RS“ br. 22/2015)

Vertikalna regulacija:

Visina novog objekta na građevinskoj parceli, utvrđuje se primenom pravila o visinskoj regulaciji, odnosno dozvoljenom visinom objekata propisanom Pravilnikom o opštim pravilima za parcelaciju, regulaciju i izgradnju („Sl. gl. RS“ br. 22/2015). Visina objekta je rastojanje od nulte kote objekta do kote venca (najviše tačke fasadnog platna) i određuje se u odnosu na fasadu objekta postavljenoj prema ulici, odnosno pristupnoj javnoj saobraćajnoj površini. Prema navedenom Pravilniku, nulta kota je tačka preseka linije terena i vertikalne ose objekta. Za određivanje udaljenja od susednog objekta ili bočne granice parcele, referentna je visina fasade okrenute prema susedu, odnosno bočnoj granici parcele. Relativna visina objekta je ona koja se određuje prema drugim objektima ili širini regulacije.

Prema Pravilniku o opštim pravilima za parcelaciju, regulaciju i izgradnju („Sl.gl. RS“ br.22/2015), kota prizemlja objekata određuje se u odnosu na kotu nivelete javnog ili pristupnog puta, odnosno prema nultoj koti objekta, i to: 1) kota prizemlja novih objekata na ravnom terenu ne može biti niža od kote nivelete javnog ili pristupnog puta; 2) kota prizemlja može biti viša od nulte kote najviše ½ spratne visine od nulte kote.

ZAKON O ENERGETICI ("Sl. glasnik RS", br. 145/2014 i 95/2018 - dr. zakon)

Zaštitni pojas za nadzemne elektroenergetske vodove, sa obe strane voda od krajnjeg faznog provodnika, ima sledeće širine:
1) za naponski nivo 1 kV do 35 kV:
- za gole provodnike 10 metara, kroz šumsko područje 3 metra;
- za slabo izolovane provodnike 4 metra, kroz šumsko područje 3 metra;
- za samonoseće kablovske snopove 1 metar;
2) za naponski nivo 35 kV, 15 metara;
3) za naponski nivo 110 kV, uključujući i 110 kV, 25 metara;
4) za naponski nivo 220 kV i 400 kV, 30 metara.

B PLANIRANE INTERVENCIJE U OBUHVATU URBANISTIČKOG PROJEKTA

1. NAMENA POVRŠINA I KONCEPT UREĐENJA PROSTORA

Prema zahtevu investitora, urbanističkim projektom se planira izgradnja proizvodnog objekta za proizvodnju elektrokomponenti, kao i njihovo skladištenje. Objekat je spratnosti P+1 (prizemlje i sprat), maksimalnih dimenzija osnove prizemlja 29,75 x 66,00m. S obzirom na osnovnu namenu planiranog objekta, isti se može tretirati kao objekat koji kao takav odgovara planom opredeljenoj nameni.

Planirana izgradnja i funkcionalna organizacija predmetnog prostora prikazana je na grafičkom prilogu broj 5 " Regulaciono nivelacioni plan sa osnovom prizemlja i prikazom parternog uređenja".

Objekat je snabdeven svim potrebnim sadržajima za funkcionisanje ovog tipa objekta. Sastoji se iz dve glavne celine: proizvodni deo sa skladištenjem, spratnosti P+0 i administrativni deo sa pomoćnim prostorijama, spratnosti P+1, koji su povezani.

Prizemni deo se sastoji iz ulaznog dela, dela za zaposlene, proizvodnog i magacinskog dela.

Ulaz u objekat formiran je sa južne strane objekta i do istog se pristupa internom saobraćajnicom. U sklopu ulaza, osim vetrobrana, formiran je centralni hol sa stepeništem koje vodi na spratnu etažu koja je namenjena administrativnom delu objekta - kancelarijama, nalazi se prijemni deo i sanitarni čvor. Deo za radnike se sastoji iz garderoba sa predprostorom i sanitarnim čvorom, trpezarije i hodnika koji je povezan sa proizvodnim delom. Garderobe i toaleti za zaposlene su razdvojeni na muške i ženske. Ova celina ima ulaz sa bočne (zapadne) strane objekta. Proizvodni deo se sastoji iz dve hale i to za proizvodnju prigušnica i elektronskih sklopova. Obe hale imaju po jednu kancelariju i povezane su sa skladišnim delom u zadnjem delu objekta.

Sprat se nalazi iznad dela objekta, i to je administrativni deo koji se sastoji iz kancelarija, hodnika i sanitarnog čvora.

Unutrašnja korisna visina prizemne etaže iznosi 3,60m a korisna visina spratne etaže iznosi 2,80m.

Ulaz u skladište je sa bočne, istočne strane. Ispred ulaza u skladište gde se vrši utovar-istovar robe, planira se rampa za utovar i istovar robe širine 3,50m u sklopu sa kolovoznom trakom širine 4,75m, tako da je ukupna širina u tom delu 8,25m.

Objekat je na parceli postavljen tako da zadovolji udaljenje ne samo širine zaštitnog pojasa državnog puta, već i širinu zaštitnog pojasa za nadzemne elektroenergetske vodove s obzirom da vod preseca parcelu.

Prema predloženom situacionom rešenju na predmetnoj parceli, ceo prostor se može podeliti na tri prostorna ambijenta, i to: površina pod objektom, saobraćajne površine (saobraćajnica sa trotoarima i parkinzi) i prostor zelenih površina.

Sam objekat je slobodnostojeći, postavljen tako da mu je omogućen kolski i pešački prilaz sa svih strana. Pristup parceli se ostvaruje sa državnog puta IB reda br. 33.

Horizontalna i vertikalna regulacija planiranog objekta

Horizontalna regulacija:

Horizontalna regulacija definisana je regulacionom i građevinskim linijama i njihovim položajem u odnosu na granicu građevinske parcele.

Regulaciona linija:

Regulaciona linija jeste linija koja razdvaja površinu određene javne namene od površina predviđenih za druge javne i ostale namene.

Predmetna građevinska parcela se graniči sa javnim površinama na severnoj i južnoj strani. Regulaciona linija poklapa se sa granicom predmetne parcele prema k.p.br. 385 (državni put), kao i prema k.p. br. 352 (potok) K.O. Salakovac.

Kolski, kao i pešački pristup parceli i objektu planiran je sa državnog puta (k.p.br. 385 K.O. Salakovac), prema kome je definisana i regulaciona linija.

Regulacione linije su postojeće i zadržavaju se.

Građevinska linija:

Građevinska linija proizvodnog objekta je postavljena na rastojanju od 93,90m od regulacione linije prema državnom putu, a u odnosu na javnu površinu - potok sa severne strane na

udaljenju od 53,00m. Može se konstatovati da ovako postavljene građevinske linije ispunjavaju zakonima i planom postavljene uslove.

Bočne linije gradnje:

Proizvodni objekat postavljen je na 7,76m do 10,45m od granice sa susednom katastarskom parcelom br. 285 K.O. Salakovac i na 7,42 do 9,92m od granice sa susednom katastarskom parcelom br. 287 K.O. Salakovac.

Položaj građevinskih linija obrađen je u grafickom prilogu broj 5 " Regulaciono nivelacioni plan sa osnovom prizemlja i prikazom parternog uređenja", i definiše položaj budućeg objekta na parceli i odnos prema granicama susednih parcela.

Linija gradnje prema državnom putu:

Linija gradnje objekta postavljena je na 93,90m od granice parcele koja predstavlja regulacionu liniju prema državnom putu IB reda br. 33.

Obzirom da je u skladu sa važećim Zakonom o putevima („Službeni glasnik RS“, br. 41/2018 i 95/2018) za trase postojećih i planiranih državnih puteva I reda utvrđen zaštitni pojas puta – prostor obostrano od ivice zemljišnog pojasa puta širine 20 m i pojas kontrolisane izgradnje, koji se pruža od granice zaštitnog pojasa u širini od 20 m, može se konstatovati da se ovako postavljena linija gradnje nalazi izvan zone zaštitnog pojasa, čime su ispunjeni zakonom i planom postavljeni uslovi.

Visinska regulacija

Visinska regulacija određena je spratnošću objekta.

Spratnost planiranog proizvodnog objekta je P+1 (prizemlje i sprat). Maksimalna visina objekta iznosi 8,27m (103,27 mnv) što je visina najviše tačke fasadnog platna objekta (atike) u odnosu na nultu tačku ispred ulaza u objekat koja iznosi -0,30m (94,70mnv).

Krov je ravan neprohodan na najvišem delu, dok je iznad proizvodnog dela dvovodan sa padom ka spoljašnjim ivicama objekta od 12º.

Nivelacija

Nivelacino rešenje definisano je niveletama saobraćajnih površina, odnosno kotama terena i dato je u grafičkim prilozima u apsolutnim i relativnim kotama. Nivelacija objekta, internih kolskih i pešačkih komunikacija i slobodnih površina, prilagođena je postojećem terenu.

Nivelacija terena u zoni lokacije određena je u odnosu na kote pristupne saobraćajnice – državnog puta, neposredno uz regulacionu liniju.

Konfiguracija terena je takva da nije moguće izvoditi podužne padove bez izdizanja saobraćajnica u odnosu na okolni teren odnosno bez većih građevinskih radova uz to vodeći računa da se voda ne razliva na susedne parcele.

U tabeli u nastavku date su koordinate osovinskih tačaka sa visinskim kotama na kolovoznoj površini.

Pregled koordinata i visina karakterističnih osovinskih tačaka internih saobraćajnica

	X	Y	Z
O1	7.523.078,57	4.938.004,84	96,05
O2	7.523.085,80	4.938.035,62	
O3	7.523.086,73	4.938.039,61	95,69
O4	7.523.086,35	4.938.043,68	
O5	7.523.080,07	4.938.110,15	94,45
O6	7.523.072,32	4.938.192,26	93,63
O7	7.523.037,99	4.938.189,02	93,46
O8	7.523.045,74	4.938.106,90	94,28
O9	7.523.077,03	4.938.118,40	95,00
O10	7.523.075,95	4.938.129,85	95,00
O11	7.523.073,22	4.938.129,59	95,00
O12	7.523.068,09	4.938.183,88	95,00
O13	7.523.043,46	4.938.181,55	95,00
O14	7.523.048,80	4.938.125,03	95,00
O15	7.523.046,56	4.938.124,82	95,00
O16	7.523.047,43	4.938.115,60	95,00

Za kotu ±0,00 je usvojena kota +95,00 mnv, što predstavlja kotu prizemlja objekta i izdignuta je u odnosu na kotu terena ispred ulaza za 0,30m, odnosno apsolutna kota ispred ulaza u objekat je na 94,70mnv.

Niveleta poda skladišnog dela objekta je na apsolutnoj koti 95,00 mnv. Pod skladišnog prostora mora biti viši od platoa najmanje 5 cm a najviše 7 cm.

Kota fundiranja objekta je +93,41mnv (-1,59m).

Nivelacija prema susednim parcelama je rešena primenom tehničkih rešenja koja obezbeđuju zaštitu susednih parcela, na način da se odvođenje atmosferskih voda sa objekta, saobraćajnih i zelenih površina obezbeđuje na sopstvenoj parceli.

Odvodnjavanje sa saobraćajnih površina je gravitaciono, primenom poprečnih i podužnih padova i prihvatom prikupljenih voda zemljanim jarkom uz zapadnu granicu parcele do vodotoka u dnu severne granice parcele.

Korekcija i ostupanja od predloga nivelacionog rešenja je moguća nakon dalje projektantske razrade i nivelacionog usaglašavanja svih sadržaja na predmetnoj građevinskoj parceli.

2. NUMERIČKI POKAZATELJI

Prikaz površina i urbanističkih pokazatelja iskazani su u sledećim tabelama:

Oznaka građevinske parcele	GP1 = k.p.br. 286 K.O. Salakovac
Površina građevinske parcele	1ha 00a 88m²
Bruto površina u osnovi prizemlja:	1686,00m²
Ukupna korisna površina objekta:	1894,16m²
BRGP planiranog objekta	1999,00m²
Spratnost planiranog objekata	P+1
Indeks zauzetosti	16,71%
Indeks izgrađenosti	0,20

Parking mesta	broj
Ukupan proj parking mesta	9 PM
Broj parking mesta za osobe sa invaliditetom	1 PM

Namena površina	
Objekat	
Površina pod objektom	1686,00m²
Bruto razvijena površina objekata	1999,00m²
Ukupna korisna površina objekta	1894,16m²
Uređene zelene površine na terenu	5723,16m²
Saobraćajne površine i parking prostor	2388,17m²
Trotoari	290,67m²

UPOREDNI PRIKAZ URBANISTIČKIH POKAZATELJA

Urbanistički pokazatelj	Normativ po planskom dokumentu	Ostvareno urbanističkim projektom
Površina građevinske parcele	/	1ha 00a 88m²
Indeks zauzetosti parcele	maks.80,00%	16,71%
Indeks izgrađenosti parcele	/	0,20
Spratnost	/	P+1
Procenat zelenih površina na parceli	/	56,74%
Broj parking mesta	1PM/200m² neto površine korisnog prostora	9PM
Broj parking mesta za osobe sa invaliditetom	min jedno PM za osobe sa invaliditetom	1PM

3. SAOBRAĆAJ - PRISTUP OBJEKTU I PARKIRANJE

Katastarska parcela br. 286 K.O. Salakovac na kojoj će se graditi poslovno-proizvodni objekat nalazi se uz državni put IB reda br. 33. Parcela državnog puta je kp br. 385 K.O. Salakovac. Deonica državnog puta sa kojim je predmetna parcela susedna je deonica br. 03325, između čvora br. 3322, Salakovac (Veliko Crniće) u km 25+043, i čvora br. 3307 Zabrega (Boževac) u km 39+225 prema Uredbi o kategorizaciji državnih puteva (Sl. gl. RS br 105/13, 119/13 i 93/15). Parcela poseduje saobraćajni priključak za radnu, poljoprivrednu mehanizaciju u približno km 25+740. Priključak je sa zemljanim kolovoznim zastorom.

Planska dokumentacija višeg reda (Prostorni plan opštine Malo Crniće) nije definisala poprečni profil državnog puta IB reda br. 33, a planirani poprečni profil nije korigovan u odnosu na postojeći. Prostorni plan je dao samo planske pretpostavke za državni put IB reda broj 33 koje se u pogledu razvoja saobraćajne infrastrukture moraju ostvariti u narednom periodu, i to: formiranje privredno ekonomske zone uz putni pravac Salakovac-Malo i Veliko Crniće kao i Salakovac- Šapine- Zabrega- Divan.

Interni saobraćaj

Za potrebe privođenja budućoj nameni planira se rekonstrukcija i izmeštanje postojećeg saobraćajnog priključka na državni put kao i izgradnja internih saobraćajnica.

Planirani rekonstruisani saobraćajni priključak nalazi se u tački O1 u približno km 25+752 sa orijentacionim koordinatama X=7 523 078,57; Y=4 938 004,84 učitanim sa georeferinciranog katastrarsko-topografskog plana.

Saobraćajni priključak se izvodi kao površinska raskrsnica Tip-2. Ovaj tip je usvojen prema očekivanom broju vozila (PGDS) koji je izuzetno mali, očekuje se dnevno oko 10 putničkih vozila, oko 2-4 putničkih kombi vozila za prevoz radnika u smeni a za snabdevanje i otpremu proizvoda oko 2-3 puta u toku meseca lakih teretnih vozila.

I pored malog broja osovina, odnosno vozila, na kontaktu državnog puta i interne saobraćajice na priključku se izvodi razdelno ostrvo na internoj saobraćajnici čime se podiže nivo preglednosti i bezbednosti pri skretanju sa i na glavni pravac odnosno državni put. Saobraćajnica od tačke O1 do tačke O6 vodi prema severu paralno istočnij granici parcele. Između tačaka O2 i O4 umetnuta je horizontalna krivina radijusa R=25 m sa temenom u tački O3. Od tačke O6 interna saobraćajnica skreće prema zapadu, obilazi objekat i zauzima trasu zapadno od objekta, paralelno sa njim, preko tačaka O7 i O8 od koje se u tački O5 vraća na početnu trasu. Od tačke O1 do O5 saobraćajnica ima kolovoz širine 7,0 m a od tačke O5 do O8 3,5 m. Između Tačaka O8 i O5 smešten je prostor za parkiranje vozila sa ukupno 6 parking mesta (PM) za putnička vozila (od kojih jedno vozilo za osobe sa invaliditetom) i jedno PM za putničko kombi vozilo. Osim ovih površina izdvojena su i dva posebna PM za putnička vozila gostiju i posetilaca. U ovom delu saobraćajnica je proširena i ima širinu 7,4 m od čega je za saobraćaj rezervisano 6,4 m.

Uz istočnu fasadu u dužini od 31,5 m u visini poda objekta izrađuje se utovarno-istovarna rampa širine 3,5 m.

Oko objekta izgrađuju se trotoari i to oko poslovnog dela sa nastavkom do utovarne rampe sa istočne, a sa zapadne strane sa nastavkom uz proizvodni deo u dužini od 40,0 m.

Ovako položene trase interne saobraćajnice pružaju najoptimalniji transportno-tehnološki proces za prijem i otpremu materijala, odnosno multifunkcionalnu namenu objekata, omogućavajući neprekinut režim saobraćaja.

Pravila građenja za saobraćajne površine

Interna saobraćajnica je sa dve saobraćane trake za dvosmerni saobraćaj ukupne širina 2x3,5 m, odnosno sa kolovoznom trakom širine 7 m. Deonica saobraćajnice između tačaka O5-O6 menja poprečni profil i sužava na profil kolovozne trake od 3,5 m. Od tačke O6-O7 kolovozna traka ima širinu od 11,15 m zbog potreba nesmetanog prolaska teretnog vozila (kao i vatrogasnog). Deonica između tačaka O7-O8 menja poprečni profil i sužava na profil kolovozne trake od 3,5 m. Za

potrebe bezbednog prolaska vozila i ulaska odnosno izlaska sa parking mesta između tačaka O8-O5 saobraćajnica ima širinu kolovozne trake od 7,4 m.

Parking mesto za putničko vozilo ima dimenzije 5,0x2,5 m, za vozilo invalida 5,0x3,70, a za kombi vozilo parking mesto ima dimenzije 5,5x2,5 m.

Utovar-istovar se vrši sa utovarno istovarne rampe širine 3,5 m postavljene uz istočnu fasadu proizvodnog objekta. Visina rampe nije standardna i kreće se od 0,98-1,3 m.

Konfiguracija terena je takva da nije moguće izvoditi podužne padove bez izdizanja saobraćajnica u odnosu na okolni teren odnosno bez većih građevinskih radova, uz to vodeći računa da se voda ne razliva na susedne parcele. Iz tog razloga odvodnjavanje sa saobraćajnih površina je gravitaciono, primenom poprečnih i podužnih padova i prihvatom prikupljenih voda zemljanim jarkom uz zapadnu granicu parcele do vodotoka u dnu severne granice parcele. Kolovoz se iviči betonskim ivičnjacima kojima se sprečava slobodno razlivanje kišnice već se ona uz njih kanališe i usmerava u željenom pravcu. Poprečni pad kolovoza na internim saobraćajnicama je minimum 2 % u smeru od objekta a pregled podužnih padova dat je u tabeli:

Pregled dužina deonica sa podužnim padovima

	L	i	R
O1			
O2			25,00
O3	35,72	-1,00	
O4			
O5	70,85	-1,75	
		-1,0	
O6	82,48		
O7	34,49	-0,5	
		1,0	
O8	82,48		
O5			
	34,49	0,5	

Saobraćajne površine, osim parking prostora, i trotoara dimenzionišu se za merodavno vozilo TTV+PPR a kolovozna konstrukcija se dimenzioniše za srednje saobraćajno opterećenje.

Kolovoz je sa asfaltnim zastorom.

Parkirališta su sa popločavanjem behaton pločama beton-trava.

Trotoari se mogu izvoditi od asfalta ili se popločavaju behaton pločama ili drugim materijalom po izboru investitora. Odvodnjavanje sa trotoarskih površina je sa minimalnim poprečnim nagibom od 2 %.

Sve saobraćajne površine se iviče betonskim ivičnjacima 24/18.

4. NAČIN UREĐENJA SLOBODNIH I ZELENIH POVRŠINA

Prema predloženom parternom rešenju, na građevinskoj parceli definisana je površina pod objektom, saobraćajne površine (pristupna saobraćajnica, pešačke komunikacije, parking mesta, pristupna rampa) i prostor zelenih površina.

Parkiralište za putnička vozila se popločava behaton pločama (beton-trava). Trotoari se mogu izvoditi od asfalta ili se popločavaju behaton pločama ili drugim materijalom po izboru investitora. Sve saobraćajne površine se iviče betonskim položenim ivičnjacima 24/18 sa oborenom stranom ka zelenoj površini. Učešće saobraćajnih površina u ukupnoj površini parcele iznosi 23,67% (2388,17m²).

Slobodne površine koje ostaju oivičene saobraćajnim površinama i objektima se ozelenjavaju sadnjom visokokrošnih lišćara, kombinovanih sa zimzelenim stablima, niskog dekorativnog rastinja i travnatim površinama. Učešće uređenih zelenih površina u ukupnoj površini parcele iznosi 56,74% (5723,16m²).

U okviru slobodnih neizgrađenih površina predviđeno je i postavljanje odgovarajućeg urbanog mobilijara.

5. NAČIN PRIKLJUČENJA NA INFRASTRUKTURNU MREŽU

Za funkcionisanje planiranog objekta, predmetna parcela se oprema instalacijama vodovoda, kanalizacije i priključuje na spoljnu mrežu elektroinstalacija u skladu sa uslovima nadležnog javnog preduzeća.

U objektu su planirane i mašinske instalacije ventilacije, grejanja poslovnog dela, instalacije uzemljenja i gromobrana, telefonske instalacije, TV i kablovske instalacije, i dr.

Sve navedene instalacije biće predmet zasebne projektne dokumentacije.

Vodovod i kanalizacija

Prema tehničkim uslovima Javnog komunalnog preduzeća „Čistoća Malo Crniće“, br. 352-179 od 11.04.2019. godine, na samoj lokaciji ne postoji vodovodna mreža. Da bi se izvršilo priključenje objekta na mrežu javnog vodovoda neophodno je izvršiti dogradnju u dužini od oko 800m, prečnika 200mm od Salakovca, pošto je predviđeno proširenje mreže prema naselju Smoljinac. Objekat priključiti na vodovodnu mrežu u zelenom pojasu uz državni put.

"Ukoliko ne postoji seoska kanalizaciona mreža, svaki investitor je dužan da izgradi vodonepropusnu septičku jamu koja ne sme biti locirana bliže od 6 m od stambenih objekata niti bliže međi od 3 m."

Obzirom na nepostojanje mogućnosti za priključenje objekta na javnu mrežu fekalne kanalizacije, priključenje objekta je planirano na individualnu vodonepropusnu septičku jamu, do izgradnje mreže fekalne kanalizacije, a koja će biti locirana na predmetnoj katastarskoj parceli. Priključenje objekata na septičku jamu izvesti PVC cevima prečnika ne manjim od ø160mm. Instalacije kanalizacije u svemu uraditi prema normativima za ovu vrstu objekta.

Orijentacioni položaj septičke jame date su na grafičkom prilogu br. 6 „Prikaz saobraćaja i komunalne infrastrukture sa priključcima na spoljnu infrastrukturnu mrežu“. U toku daljeg projektovanja, ukoliko se iznađe tehnički povoljnije rešenje, može se promeniti položaj ovih pomoćnih objekata.

Elektro instalacije

Priključenje planiranih objekata na spoljnu elektroenergetsku mrežu projektovati i izvesti u svemu prema uslovima nadležnog preduzeća „EPS distribucija“ d.o.o. Beograd – Ogranak „Elektrodistribucija Požarevac“ br. 8V.1.0.0.-106393-19 od 21.06.2019.

Prema napred navedenim uslovima priključenje planiranog objekta izvesti sa novoplanirane betonske stubne trafostanice komplet za snagu 250kVA, koja se postavlja u trasi postojećeg 10kV dalekovoda, kao nov stub dim. 11/1600 sa vršnom konzolom za prihvat dalekovoda i montažu opreme za STS (kao što je prikazano u grafičkom prilogu). Na objektu stubne trafostanice 10/0,42kVA postaviti sklop za trosistemsko obračunsko merenje utrošene električne energije na naponu 10kV koji sadrži: 3VN osigurača 30A, 10kV, tri naponska jednopolno izolovana transformatora, klase 0,5, tri strujna merna transformatora 2x15/5A/A klase 0,5.

Orman mernog mesta je planiran uz fasadu objekta, a niskonaponski priključak je planiran da se izvede podzemno od TS do MRO.

Uzemljenje trafostanice izvesti kao združeno. Zaštitu od indirektnog napona dodira u TS izvesti u TN-C/S sistemu u kombinaciji sa zaštitnim uređajem diferencijalne struje u objektu. Uzemljivače u objektima izvesti kao temeljne uzemljivače.

Sistem grejanja

Katastarska parcela br. 286 K.O. Salakovac nalazi se van konzumnog područja distributera toplotne energije, tako da ne postoji mogućnost priključenja na sistem daljinskog grejanja.

Planirano je da se za grejanje kao i za hlađenje objekata koriste toplotne pumpe na principu voda-vazduh, odnosno izmenjivač temperature se smešta u bunare iskopane za tu svrhu. Tačan položaj bunara će se odrediti kroz dalju razradu tehničke dokumentacije.

Uslovi za postavljanje instalacija u koridoru državnog puta IB reda broj 33 (u skladu sa izdatim uslovima JP "Putevi Srbije")

Opšti uslovi za postavljanje instalacija:

- predvideti dvostrano proširenje državnog puta na projektovanu širinu i izgradnju dodatnih saobraćajnih traka u potezu eventualne rekonstrukcije postojećih i izgradnje dodatnih raskrsnica,
- trasa predmetnih instalacija mora se projektno usaglasiti sa postojećim instalacijama pored i ispod predmetnih puteva.

Uslovi za ukrštanje instalacija sa putem:

- da se ukrštanje sa putem predvidi isključivo mehaničkim podbušivanjemispod trupa puta, upravno na put, u propisanoj zaštitnoj cevi,
- zaštitna cev mora biti projektovana na celoj dužini između krajnjih tačaka poprečnog profila puta (izuzetno spoljna ivica rekonstruisanog kolovoza), uvećana za po 3,0m sa svake strane,
- minimalna dubina predmetnih instalacija i zaštitnih cevi od najniže kote kolovoza do gornje kote zaštitne cevi iznosi 1,5m,
- minimalna dubina predmetnih instalacija i zaštitnih cevi ispod putnog kanala za odvodnjavanje (postojećeg ili planiranog) od kote dna kanala do gornje kote zaštitne cevi iznosi 1,2m.
- prilikom postavljanja nadzemnih instalacija voditi računa o tome da se stubovi postave na rastojanju koje ne može biti manje od visine stuba, mereno od spoljne ivice zemljišnog pojasa puta, kao i da se obezbedi sigurnosna visina od 7,0m od najviše kote kolovoza do lančanice, pri najnepovoljnijim vremenskim uslovima.

Uslovi za paralelno vođenje instalacija sa putem:

- predmetne instalacije moraju biti postavljene minimalno 3,0m od krajnje kačke poprečnog profila puta (nožice nasipa trupa puta ili spoljne ivice putnog kanala za odvodnjavanje) izuzetno ivice rekonstruisanog kolovoza ukoliko se time ne remeti režim odvodnjavanja kolovoza,

– ne dozvoljava se vođenje predmetnih instalacija po bankini, po kosinama useka ili nasipa, kroz jarkove i kroz lokacije koje mogu biti inicijalne za otvaranje klizišta.

6. MERE ZAŠTITE OD POŽARA

Zaštita od požara predmetne lokacije i planiranog objekta sprovodi se prema prema tehničkim uslovima iz dela zaštite od požara izdatim od strane Ministarstva unutrašnjih poslova, Sektora za vanredne situacije, Odeljenja za vanredne situacije, Odseka za preventivnu zaštitu u Požarevcu 09/24/1 broj: 217-5215/19-1 od 08.04.2019.god.

Objekat koji je predmet ovog projekta nalazi se na teritoriji opštine Malo Crniće, ali van naselja. Izgradnja objekta predviđena je na k.p. br. 286 K.O. Salakovac. Susedne parcele su neizgrađene i predstavljaju obradivo poljoprivredno zemljište. Najbliži izgrađeni objekti su na oko 0,5km od predmetne lokacije. Obzirom na napred navedeno, kao i na položaj objekta na parceli, može se konstatovati da je ispoštovan princip dovoljne udaljenosti od susednih objekata (mogućih planiranih objekata na susednim i naspramnim parcelama), ne ugrožavajući komunikacione i protivpožarne puteve i veze, kao i objekte u okruženju.

Za prilaz i intervenciju vatrogasnog vozila u slučaju požara mogu se iskoristiti postojeće saobraćajnice. Vatrogasno vozilo može prići objektu iz pravca Požarevca, a postojeće saobraćajnice omogućavaju kretanje istog samo unapred. Gašenje eventualnih požara vršiće Vatrogasno-spasilačka jedinica iz Požarevca. Prilazni putevi do objekta su saobraćajnice odgovarajuće širine i nosivosti za saobraćaj vatrogasnih vozila, bez prirodnih prepreka.

Za kretanje protivpožarnog vozila unutar predmetne parcele mogu se koristiri interne kolske saobraćajnice, koje omogućavaju kružno kretenje oko objekata i neposredan prilaz istom, uz kretanje samo unapred. Za ovo kretanje vatrogasnog vozila na pristupnim internim saobraćajnicama, postoji dovoljna širina i visina u skladu sa odredbama SRPS TP21.

Takođe planirani objekat ima nisko požarno opterećenje, nije u pitanju visoki objekat, tako da se isti ne može smatrati objektom povećanog rizika od požara. Na osnovu tačke 3.1 Tehničkih preporuka za zaštitu od požara stambenih, poslovnih i javnih zgrada-SRPS TP 21, pod visinom objekta smatra se visinska razlika između kote kolovoza uz zgradu, ili platoa namenjenog za vatrogasno vozilo, sa kojeg bi se intervenisalo u slučaju požara u zgradi i kote poda najviše etaže na kojoj borave ljudi. U slučaju predmetnog objekta, može se zaključiti da objekat ne spada u visoke objekte, na osnovu Pravilnika o tehničkim normativima za zaštitu visokih objekata od požara (“Službeni list SFRJ”, broj. 7/84) i Pravilnika o izmeni Pravilnika o tehničkim normativima za zaštitu visokih objekata od požara (‘’Sl. Glasnik RS’’, br. 86/2011).

Ulicama kojima se kreće vatrogasno vozilo od vatrogasne stanice do predmetne lokacije, moguće je manevrisanje vatrogasnog vozila, obzirom da iste zadovoljavaju zahteve čl. 6 Pravilnika o tehničkim normativima za pristupne puteve, okretnice i uređene platoe za vatrogasna vozila u blizini objekta povećanog rizika od požara (“Službeni list SRJ” br.8/95). Pristupne saobraćajnice poseduju karakteristike koje zadovoljavaju sve zahteve Pravilnika o tehničkim normativima za pristupne puteve, okretnice, i uređene platoe za vatrogasna vozila u blizini objekta povećanog rizika od požara (“Službeni list SRJ” br.8/95): - Nosivost kolovoza saobraćajnica od 13 tona osovinskog pritiska, - Najmanja širina saobraćajnica za dvosmerno kretanje vozila je veća od 6 metara, a za jednosmerni 3,5 metara, - Unutrašnji radijus krivine 7 metara, a spoljašnji 10,5 metara, - Maksimalni usponi su 1%, - Visinska prohodnost 4,50 metara.

Od instalacija i uređaja za gašenje požara za ovaj objekat je potrebno predvideti hidrantsku mrežu, aparate za gašenje požara i za ručnu dojavu požara.

Objekti se moraju projektovati i izvesti u skladu sa:

- Zakonom o zaštiti od požara („SL.glasnik RS“ br.111/09 I 20/15) I SRPS U.J. 1.030;
-Pravilnikom o tehničkim normativima za hidrantsku mrežu („Sl. List SFRJ“ br.30/91);

-Pravilnikom o tehničkim normativima za pristupne puteve, okretnice i uređene platoe za vatrogasna vozila u blizini objekta povećanog rizika („SL.list SRJ“ br. 8/95);
-Pravilnikom o tehničkim normativima za električne instalacije niskog napona („Sl. List SFRJ“ br. 53/88, 54/88);
-Pravilnikom o tehničkim normativima za zaštitu objekata od atmosferskog prežnjenja.(„Sl. List SFRJ“ br.11/96), kao i drugim važećim tehničkim propisima i standardima koji se primenjuju u smislu zaštite od požara;
- Pravilnikom o tehničkim normativima za sisteme klimatizacije i ventilacije (''Sl. List SFRJ'', br. 38/89 I Sl. Gl. RS'', br. 118/2014).

U skladu sa članom 31. i 33. Zakona o zaštiti od požara („Sl. Glasnik RS”, br. 111/09 i 20/15), pre početka gradnje objekta potrebno je pribaviti saglasnost na investiciono tehničku dokumentaciju u pogledu mera zaštite od požara. Uz investiciono-tehničku dokumentaciju prilaže se projekat zaštite od požara. Pre početka korišćenja izgrađenog objekta pribaviti saglasnost u pogledu sprovedenosti mera zaštite od požara predviđenih investiciono-tehničkom dokumentacijom, u skladu sa članom 36. Zakona o zaštiti od požara.

7. INŽENJERSKO GEOLOŠKI USLOVI

Na prostoru obuhvaćenim urbanistickim projektom nisu rađena inženjersko-geološka istraživanja. Za potrebe izrade tehničke dokumentacije, odnosno, projekta za građevinsku dozvolu, potrebno je izvršiti neophodna inženjersko-geološka – geotehnička ispitivanja tla, za ovu vrstu objekta, sa konkretnim preporukama za fundiranje objekta i proračun konstrukcije, a sve u skladu sa Zakonom o rudarstvu i geološkim istraživanjima („Sl. Glasnik RS“, br. 101/15).

Obzirom da se Malo Crniće nalazi u seizmičkom području inteziteta VII-IX stepeni MCS skale, konstrukciju objekta je neophodno sračunati u skladu sa odgovarajućim koeficijentom seizmičnosti. U odnosu na seizmičnost područja, može se očekivati jak zemljotres, koji može prouzrokovati oštećenja do 2. Stepena na građevinskim objektima.

8. USLOVI ZA NESMETANO KRETANJE LICA SA POSEBNIM POTREBAMA

Objekti namenjeni za korišćenje većeg broja ljudi moraju se projektovati i graditi tako da se osobama sa posebnim potrebama omogući pristup, kretanje, boravak i korišćenje u skladu sa Pravilnikom o tehničkim standardima planiranja, projektovanja i izgradnje objekata, kojima se osigurava nesmetano kretanje i pristup osobama sa invaliditetom, deci i starim osobama („Sl. Glasnik RS“ br. 22/2015).

Za planirani objekat čije je prizemlje izdignuto u odnosu na kotu terena za 0,30m, isprojektovana je pristupna rampa. Na ovaj način je ispoštovan standard pristupačnosti, odnosno omogućen je pristup prostoru osobama koja koriste invalidska kolica, starim osobama, osobama sa decom u kolicima i ostalim kategorijama korisnika i posetilaca.

U okviru planiranog kompleksa pešačke staze su pristupačne, međusobno povezane i prilagođene za jednostavnu orijentaciju u prostoru, sa nagibima koji ne prelaze 5%. Poprečni nagibi pešačkih staza upravno na pravac kretanja iznose 2%.

Mesto za parkiranje vozila koja koriste osobe sa invaliditetom označeno je znakom pristupačnosti. Urbanističkim projektom planirano je 1 parking mesto za parkiranje vozila osoba sa invaliditetom, što zadovoljava minimalan uslov.

9. USLOVI ZA EVAKUACIJU OTPADA

Na predmetnoj građevinskoj parceli obezbeđen je prostor za postavljanje kontejnera za komunalni otpad. Određeno je pogodno i higijenski bezbedno mesto u okviru parcele, uz poštovanje svih najstrožih higijenskih uslova – u pogledu redovnog čišćenja, održavanja, dezinfekcije i sl. Lokacija posuda za odlaganje i odnošenje smeća obezbeđuje se neposredno uz internu saobraćajnicu, a u blizini ulazne kapije sa pristupnog puta. Prostor za postavljanje kontejnera mora biti izveden u skladu sa uslovima zaštite životne sredine. Podloga na kojoj se nalaze kontejneri mora biti od čvrstog materijala (beton-asfalt) bez ijednog stepenika i sa najvećim dozvoljenim usponom za prolaz kontejnera od 3%. Planirane su tri posuda – kontejnera, zapremine min. 1,1m³. Obzirom da se predmetna lokacija nalazi u obuhvatu gde ne postoji organizovano iznošenje smeća od strane nadležnog komunalnog preduzeća – JKP „Čistoća Malo Crniće“, neophodno je da vlasnik predmetne parcele i budućeg objekta zaključi ugovor sa navedenim javnim preduzećem za usluge iznošenja i odlaganja otpada sa predmetne lokacije.

10. MERE ENERGETSKE EFIKASNOSTI

Obzirom da se za zgrade koje se ne greju ili se greju na temperature do 12ºC, ne pribavlja energetski pasoš i ne primenjuju odredbe Pravilnika o energetskoj efikasnosti, prilikom projektovanja primenjivati uslove definisane Pravilnikom o energetskoj efikasnosti zgrada (Sl. Glasnik RS br. 61/11) i Pravilnikom o uslovima, sadržini i načinu izdavanja sertifikata o energetskim svojstvima zgrada (Sl. Glasnik RS br.69/12) za objekat. U cilju obezbeđenja efikasnog korišćenja energije i utvrđivanja ispunjenosti uslova energetske efikasnosti zgrada, neophodna je izrada Elaborata EE u skladu sa Pravilnikom o energetskoj efikasnosti zgrada („Sl. Glasnik RS” br. 61/11).

11. MERE ZAŠTITE ŽIVOTNE SREDINE

Na predmetnoj lokaciji nije predviđena izgradnja koja na bilo koji način može ugroziti životnu sredinu, objekte ili funkcije na susednim parcelama, u funkcionalnom, ekološkom ili estetskom smislu. U objektu se mogu obavljati samo delatnosti koje u redovnim uslovima ne zagađuju životnu sredinu iznad dozvoljenih granica. Planirani sadržaj se ne nalazi na listi Uredbe o utvrđivanju liste projekata za koje je obavezna procena uticaja I liste projekata za koje se može zahtevati procena uticaja na životnu sredinu(„Sl. List RS“ br.114/2008).

U pogledu zaštite od buke treba obezbediti uslove za smanjenje štetnog delovanja primenom izolacionih materijala koji će onemogućiti prodor buke u objekat kao i iz objekta. U skladu sa Pravilnikom o dozvoljenom nivou buke u životnoj sredini (“Službeni glasnik Republike Srbije”, broj 54/92 I 72/2010) planirati odgovarajuće mere zaštite kojima intenzitet buke neće prelaziti granične vrednosti.

Mesto za držanje posuda za čuvanje i sakupljanje otpada treba da bude dostupno za saobraćaj specijalnih vozila za odvoženje otpada. Ovaj prostor mora ispunjavati sve higijenske uslove u pogledu redovnog čišćenja, održavanja, dezinfekcije i neometanog pristupa vozilima i radnicima komunalnog preduzeća zaduženog za odnošenje smeća. Neophodno je da se nesmetano obavlja redovno pražnjenje posuda.

Čvrsti i tečni otpaci moraju se odlagati u skladu sa sanitarno higijenskim zahtevima.

12. MERE ZAŠTITE NEPOKRETNIH KULTURNIH I PRIRODNIH DOBARA

U granicama obuhvata urbanističkog projekta ne postoje objekti niti kompleksi evidentirani kod nadležnog Zavoda za zaštitu spomenika kulture Smederevo kao objekti kulturne baštine ili objekti od posebnog istorijskog značaja kao dobra pod prethodnom zaštitom, te predmetna lokacija ne podleže obavezi pribavljanja uslova od strane Zavoda kao teritorijalno nadležne ustanove službe

zaštite. Izgradnja novog građevinskog fonda može se planirati u skladu sa parametrima iz važećeg plana.

Ukoliko se u toku izvođenja građevinskih i drugih radova naiđe na arheološko nalazište ili arheološke predmete, izvođač radova je dužan da odmah, bez odlaganja prekine radove i o tome obavesti Zavod za zaštitu spomenika kulture Smederevo i da preduzme mere da se nalazi ne unište ili oštete i da se sačuvaju na mestu i u položaju u kome su otkrivene.

U skladu sa Zakonom o zaštiti prirode, obaveza izvođača radova / nalazača da pronađena geološka i paleontološka dokumenta (fosili, minerali, kristali i dr.) koja bi mogla predstavljati zaštićenu prirodnu vrednost prijavi nadležnom Ministarstvu u roku od osam dana od dana pronalaska, i preduzme mere zaštite od uništenja, oštećivanja ili krađe.

13. TEHNIČKI OPIS OBJEKTA

Objekat je lociran na katastarskoj parceli broj 286 K.O. Salakovac u Salakovcu. Novoprojektovani objekat se sastoji iz dve glavne celine: proizvodni deo sa skladištenjem, spratnosti P+0 i administrativni deo sa pomoćnim prostorijama, spratnosti P+1, koji su povezani.

Prizemni deo se sastoji iz ulaznog dela, dela za zaposlene, proizvodnog i magacinskog dela. Ulaz u objekat formiran je sa južne strane objekta i do istog se pristupa internom saobraćajnicom. U sklopu ulaza, osim vetrobrana, formiran je centralni hol sa stepeništem koje vodi na spratnu etažu koja je namenjena administrativnom delu objekta - kancelarijama, nalazi se prijemni deo i sanitarni čvor. Deo za radnike se sastoji iz garderoba sa predprostorom i sanitarnim čvorom, trpezarije i hodnika koji je povezan sa proizvodnim delom. Garderobe i toaleti za zaposlene su razdvojeni na muške i ženske. Ova celina ima ulaz sa bočne (zapadne) strane objekta. Proizvodni deo se sastoji iz dve hale i to za proizvodnju prigušnica i elektronskih sklopova. Obe hale imaju po jednu kancelariju i povezane su sa skladišnim delom u zadnjem delu objekta.

Sprat se nalazi iznad dela objekta i to je administrativni deo koji se sastoji iz kancelarija, hodnika i sanitarnog čvora.

Za kotu ±0.00 je usvojena kota +95,00 mnv. Kota fundiranja objekta iznosi +93,41 mnv (-1,59 m). Fundiranje će biti izvršeno na armiranobetonskim temeljnim trakama, AB beton MB 30, livenim na licu mesta u kombinaciji sa AB veznim gredama i temeljnim zidovima. Nivo podzemnih voda nije poznat budući da geotehnički elaborat nije urađen za predmetnu lokaciju. U slučaju da se prilikom iskopa pojave podzemne vode neophodno je uraditi geotehnički elaborat radi utvrđivanja tačnog nivoa podzemnih voda.

Objekat se sastoji iz poslovnog dela spratnosti P+1 i skladišta spratnosti P+0. Konstrukcija je u potpunosti sačinjena od nosećih ab. stubova i greda.

Međuspratnu konstrukciju prizemlja i I sprata čine polumontažne Fert tavanice 16+4cm. Treba još napomenuti da je ploča otvorena na mestima vertikalnih komunikacija - stepenica, kao i da postoje mesta (rupe) koja su predviđena arhitektonskim rešenjem (ventilacioni otvori, razne instalacije...).

Skladište P+0 je skeletnog sistema gradnje, predviđena izrada metalne konstrukcije - rešetke, koja će se oslanjati na armirano-betonske stubove, a između stubova će biti Knauf vatrootporni paneli d=200mm, punjeni vunom. Pregradni zidovi će biti Knauf vatrootporni paneli d=200mm, 150mm i 100mm. Dimenzije greda i stubova su prema statičkom proračunu.

U delu objekta gde je skladište krovna konstrukcija je metalna konstrukcija – rešetka, krovni vezač, a u delu administrativnih prostorija sprata predviđen je ravan ab krov, sa svim potrebnim slojevima.

Poprečni preseci profila u tehničkim prostorijama su uglavnom kutijasti cevasti profili, klase čvrstoće S235JR. Čelična konstrukcija mora biti atestirana i radionički zaštićena od korozije.

- Arhitektonske podloge osnove i preseci - razmatrana opterećenja koja deluju na konstrukciju su vertikalna (gravitaciona) i horizontalna prema pravcu dejstva. Od vertikalnih opterećenja se javljaju sopstvena težina konstrukcije, težina obloge međuspratne konstrukcije, težina krovnog pokrivača i

težina pregradnih zidova. Od horizontalnih opterećenja se javlja opterećenje od vetra i seizmike. Shodno „Pravilniku o tehničkim normativima za izgradnju objekata visokogradnje u seizmičkim područjima“ (Službeni list SFRJ br. 31/81, 49/82, 29/83, 21/88 i 52/90) objekat se ne proračunava na seizmička dejstva s obzirom da se nalazi u VIII zoni MCS skale i spratnosti je ne više od P+1 što je ovde slučaj.

Krov je ravan neprohodni u delu objekta i dvovodan u drugom delu, sa padom ka spoljašnjim ivicama objekta od 12º. Takođe je od Knauf panela d=6mm, na čeličnoj krovnoj konstrukciji koja se sastoji od čelične rešetke i čeličnih rožnjača.

Podovi na etažama prizemlja i sprata prekriveni su granitnom keramikom, a u sanitarnim čvorovima, garderobama i trpezariji keramičkim podnim pločicama. Podove ulaznog trema i rampe obraditi neglaziranom keramikom. U delu proizvodnje pod je industrijski (PU, akrilni ili epoxi), sa jedne strane je antistatičan (proizvodnja ploča), a sa druge ne treba da bude (prigušnice).

Unutrašnja i spoljašnja stolarija biće odrađena od aluminijumskih profila, sa termopan staklima. Aluminijumski prozori sa niskoemisionim staklom 4-16-4 ispunjeni argonom. Prilikom odabira prozora i vrata pridržavati se ne opisa prozora nego najmanjeg dozvoljenog koeficijenta usvojenog od strane projektanta EE, ali je poželjno da koeficijent bude isti ili manji od onog predviđenog projektom.

Odvodnjavanje krovnih ravni je horizontanim i vertiklnim INOKS lim olucima Ø120.

Ograde unutrašnjeg stepeništa administrativnog dela je od prohroma.

Termoizolacija podova prizemlja izvodi se od stirodura d=10cm iznad AB ploče, termoizolacija tavanice prizemlja izvodi se od stirodura 3 cm iznad AB ploče, dok se tavanica sprata izoluje tvrdim pločama kamene vune 12cm iznad AB ploče, a koja je ujedno sa svim potrebnim hidroizolacionim slojevima i ravnjajućim slojevima podloga za ravan neprohodan kameni krov.

Hidroizolacija podne ploče prizemlja, podova sanitarnih čvorova , se izvodi "kondorom" sa svim potrebnim premazima ili hidroizolacijom na bazi dvokomponentnog elastičnog premaza tipa ”polycoat elastic”.

14. USLOVI ZA SPROVOĐENJE URBANISTIČKOG PROJEKTA

Shodno članu 63. Zakona o planiranju i izgradnji, organ jedinice lokalne samouprave nadležan za poslove urbanizma potvrđuje da urbanistički projekat nije u suprotnosti sa važećim planskim dokumentom i Zakonom i podzakonskim aktima donetim na osnovu tog zakona. Potvrđeni urbanistički projekat predstavlja osnovu za izradu lokacijskih uslova. Nakon izdavanja lokacijskih uslova podnosi se zahtev za izdavanje građevinske dozvole, u svemu prema Zakonu o planiranju i izgradnji.

Odgovorni urbanista:

Nataša Momirović, dipl.inž.arh. broj licence 200 0935 06

III GRAFIČKI DEO URBANISTIČKOG PROJEKTA

IDR

OBJEKATA ZA PROIZVODNJU ELEKTROKOMPONENTI

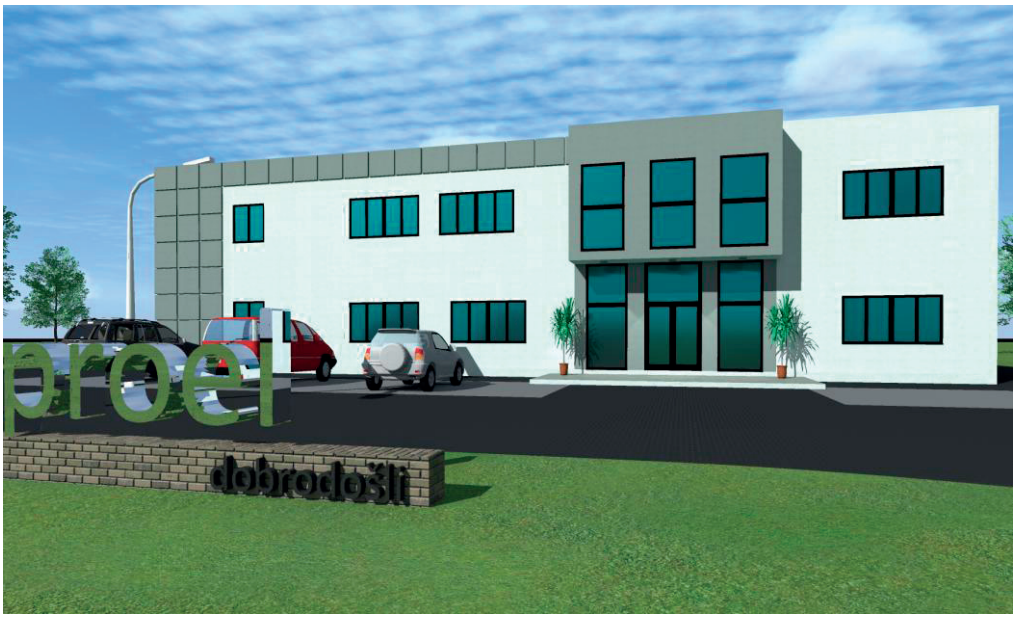

IV DOKUMENTACIJA

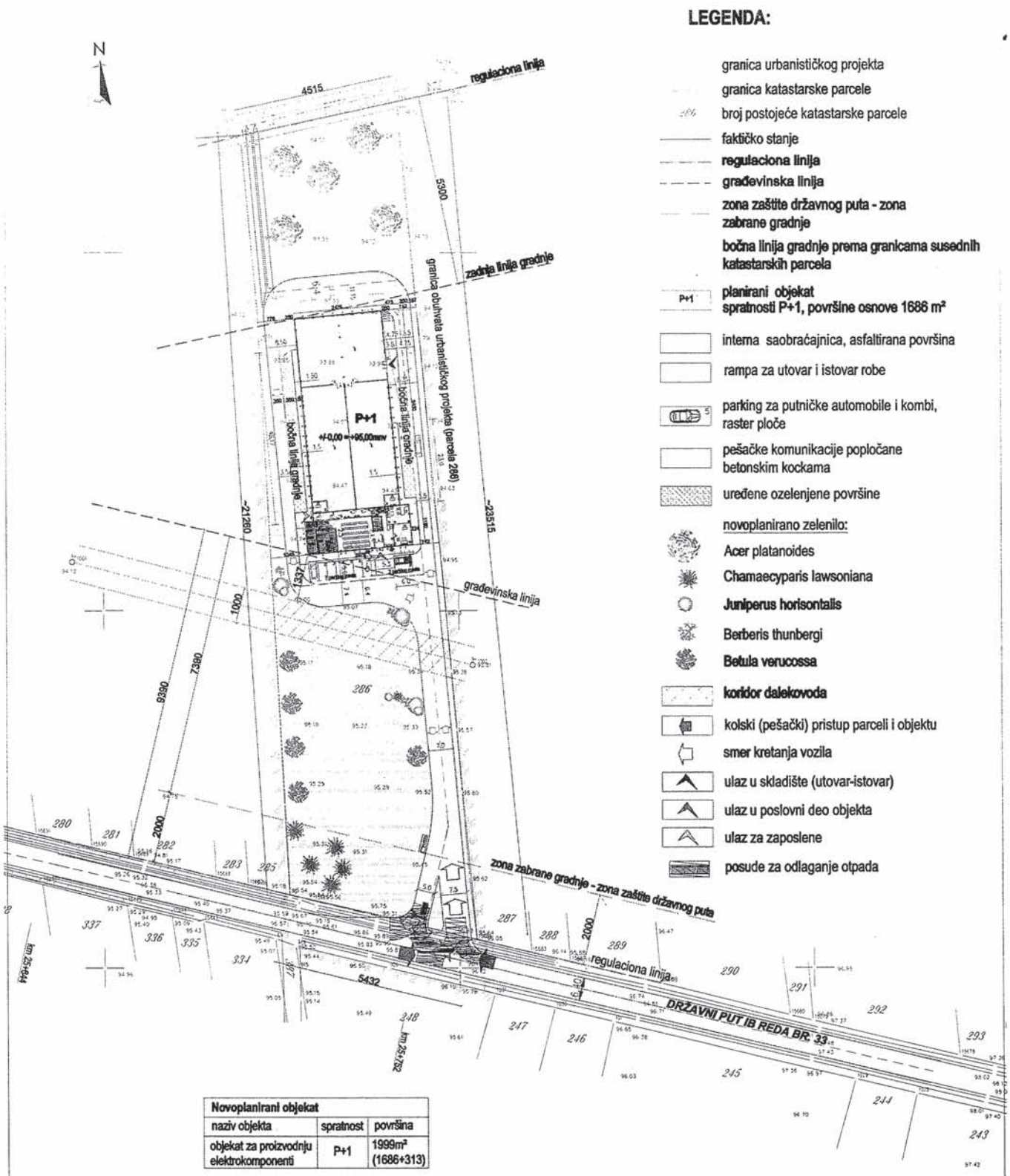

Novoplanirani objekat		
naziv objekta	spratnost	površina
objekat za proizvodnju elektrokomponenti	P+1	1999m² (1686+313)

URBANISTIČKI POKAZATELJI

indeks zauzetosti parcele: 10088/1686 = 16,71%
indeks izgrađenosti parcele: 10088/1999 = 0,20
zelenilo: 5723,16m² (56,74%)
saobraćajnice: 2388,17m² (23,67%)
trotoari i pešačke staze: 290,87m² (2,88%)
broj parking mesta: 9

ARHI STUDIO NM	**ARHI STUDIO NM**, Požarevac	
investitor:	PROEL a.d. iz Beograda	
naziv projekta:	**URBANISTIČKI PROJEKAT** za izgradnju objekta za proizvodnju elektrokomponenti na k.p. br. 286 K.O. Salakovac	
list:	REGULACIONO NIVELACIONI PLAN sa osnovom prizemlja i prikazom parternog uređenja	
odgovorni urbanista:	Nataša Momirović licenca: 200 0935 06	
datum: avgust, 2019.	razmera : 1:1000	broj lista: 5

153

На основу члана 41. став 2. Закона о заштити података о личности ("Службени гласник РС", број 87/2018) и 43. Одлуке о Општинској управи општине Мало Црниће ("Службени гласник општине Мало Црниће", број 5/2019),

Општинска управа општине Мало Црниће, доноси

П Р А В И Л Н И К
О ЗАШТИТИ ПОДАТАКА О ЛИЧНОСТИ У ОПШТИНСКОЈ УПРАВИ ОПШТИНЕ МАЛО ЦРНИЋЕ

Члан 1.

Овим Правилником, у складу са Законом о заштити података о личности (у даљем тексту: ЗЗПЛ) и Општом уредбом о заштити података Европске уније, уређује се питање поступка обраде података, заштита безбедности података о личности, обавештавање лица о начину остваривања права у вези са обрадом података и неопходним мерама заштите података, приступ подацима о личности и одговорност за њихову незакониту обраду и коришћење, као и вођење регистра евиденција о обради за сваку збирку података, у Општинској управи општине Мало Црниће (у даљем тексту: Управа).

ОБРАДА ПОДАТАКА

Члан 2.

Свака радња предузета у веза са подацима о личности сматра се обрадом података. Обрадом података сматра се:

1. прикупљање и бележење;
2. обезбеђивање и држање;
3. стављање на увид, објављивање или на други начин чињење доступним;
4. претраживање, проверавање, разврставање, обједињавање, укрштање;
5. преписивање, умножавање, копирање;
6. измештање и на други начин чињење недоступним.

Члан 3.

Управа приликом обраде података о личности може имати улогу: руковаоца података, обрађивача података и корисника података.

Управа има статус руковаоца података када одређује сврху и начин обраде података о личности, или када су сврха и начин обраде података установљени законом ради обављања послова из своје надлежности. Својство руковаоца Општинска управа стиче на основу закона или из активности управе о којима самостално доноси одлуку.

Обрађивач података је лице које обрађује податке, односно лице коме руководилац података на основу закона или уговора поверава одређене послове у вези са обрадом.

Корисник података је лице које је законом или по пристанку лица овлашћено да користи податке.

У односу руковаоца и обрађивача морају се поштовати следећи принципи:

1. Руковалац може поверити одређене послове у вези са обрадом само обрађивачу који има одговарајуће техничке и организационе капацитете за обраду података;
2. Руковалац је одговоран за избор обрађивача;
3. Права и обавезе руковаоца и обрађивача треба да се уреде уговором у писаном облику, који треба да садржи следеће одредбе: обавезу обрађивача да обрађује податке само у оквиру добијеног овлашћења, да се подаци не смеју користити у сврхе које нису уговорене, обавезу обрађивача да обезбеди организационе и техничке мере заштите података, да запослени код обрађивача имају обавезу чувања поверљивости података и обавезе обрађивача по окончању уговорене обраде података.

ОДГОВОРНОСТИ И ОБАВЕЗЕ РУКОВАОЦА, ОБРАЂИВАЧА И КОРИСНИКА ПОДАТАКА

Члан 4.

Управа као руковалац подацима о личности одговорна је за обраду података о личности и има све обавезе прописане ЗЗПЛ-ом:

1. Обавезу да врши обраду података у складу са законом и начелима обраде података;
2. Обавезу да примењује организационе и техничке мере за заштиту података;
3. Одговорност за избор обрађивача;
4. Обавезу да обавести лица о обради пре самог почетка обраде;
5. Обавезу да поступа по захтевима за остваривање права;
6. Обавезу у вези вођења евиденција.

Управа као обрађивач података има следеће обавезе:

1. Обавезу да врши обраду података у складу са Законом и начелима обраде података;
2. Обавезу да примењује организационе и техничке мере за заштиту података;
3. Обавезу да поступа у свему у складу са налогом који му је дао руковалац.

Корисник података има обавезу да врши обраду података у складу са Законом и начелима обраде података.

Члан 5.

Да би обрада података била дозвољена током читавог трајања обраде мора бити испуњен један од два услова:

1. Подаци се обрађују на основу законског овлашћења;
2. Подаци се обрађују на основу пристанка лица чији се подаци о личности обрађују.

Управа врши обраду података за обављање својих надлежности и делатности на основу законских овлашћења.

Управа је у обавези да тражи пристанак лица за обраду података о личности за потребе које нису у сврху извршавања послова из њених надлежности и овлашћења.

Пристанак мора имати следеће карактеристике како би обрада на основу пристанка била законита:

- пристанак мора дати лице на које се подаци односе;
- пре него што лице да пристанак, мора да буде обавештено о сим аспектима обраде података (сврси обраде, начину коришћења, праву да пристанак опозове и другим аспектима који су прописани ЗЗПЛ-а);
- пристанак се мора дату у писаној форми (писана форма обухвата и давање сагласности у електронској форми под условима из закона којим се уређује електронски потпис).

Обрада података без пристанка врши се само под условима прописани ЗЗПЛ-ом.

Члан 6.

Управа током обраде података мора водити рачуна да се поштују начела обраде, те да усклађује обраду података о личности са начелима, и то: начело законитости и правичности, начело ограничености сврхе, начело тачности (квалитета информација), начело ограниченог задржавања, забрана дискриминације, начело сразмерности и начело транспарентности обраде.

Члан 7.

Размена података са другим органима власти, другим правним и физичким лицима представља један од видова обраде, и у овим случајевима се морају примењивати сва правила о дозвољености обраде.

ЗБИРКЕ ПОДАТАКА

Члан 8.

Збирка података је скуп података који се аутоматизовано или неаутоматизовано воде и доступни су по личном, предметном или другом основу, независно од начина на који су похрањени и места где се чувају.

Збирку података чини сваки скуп података који у себи садржи најмање један податак о личности без обзира на форму – то могу бити базе, евиденције, регистри, уписници, спискови, разни уговори, записници, видео снимци и друго.

Управа редовно води три врсте збирке податка:

1. Збирке података које у себи садрже податке о лицима која су запослена у Управи или обављају послове у Управи по другом основу, као што су:
   - Кадровска евиденција;
   - Евиденција о платама;
   - Евиденција о накнадама за превоз;
   - Евиденција о присутности на раду;
   - Евиденција корисника службених мобилних телефона.
2. Збирке података које садрже и податке лица која нису запослена у Управи, а које настају у раду органа, док обавеза њиховог вођења није прописана законом, као што су:
   - Видео надзор улазних просторија локалне самоуправе;
   - Евиденција о представкама и притужбама грађана, и сл.
3. Збирке података чије је вођење прописано законом.

Члан 9.

Управа је у обавези да образује и води Евиденцију о обради, која садржи податке о називу збирке података, врсти података, радњама и сврси обраде, року чувања података, предузетим мерама заштите и друге податке на основу ЗЗПЛ-а.

Евиденција о збирци података и збирка података пријављује се Поверенику на начин и под условима који су прописани ЗЗПЛ-ом.

ИЗЈАВЕ О ПОВЕРЉИВОСТИ

Члан 10.

Изјаве о поверљивости информација морају бити полазна основа за заштиту података о личности у Управи, јер се њима дефинише лична одговорност физичког лица за чување информација, између осталог и података о личности.

Изјаву о поверљивости потписују сви запослени и сва физичка лица која на неки начин (кроз уговоре између правних лица) остварују приступ подацима о личности корисника.

ЛИЦЕ ЗА ЗАШТИТУ ПОДАТАКА О ЛИЧНОСТИ

Члан 11.

Управа посебном одлуком одређује лице из реда запослених које ће бити задужено за заштиту података о личности који се прикупљају и обрађују.

Одлуком из става 1. овог члана, на основу ЗЗПЛ, утврђују се обавезе лица задуженог за заштиту података о личности.

ПРИСТУП ПОДАЦИМА О ЛИЧНОСТИ

Чла 12.

Управа има обавезу да обезбеди приступ подацима о личности различитим интересним групама. Те групе могу бити: запослени у Управи која прикупља податке о личности, правна лица или други органи власти који имају правни основ да приступе прикупљеним подацима о личности и обрађују их, физичка лица о којима се прикупљају подаци и јавност.

Запосленима у Управи је неопходно да буде омогућен приступ различитим подацима о личностима ради обављања основне делатности Управе. Приступ подацима од стране запослених треба да буде усаглашен са процесном структуром организационог система. Запосленима је потребно обезбедити приступ само оним подацима о личности које су им потребне за реализацију активности за које су надлежни а не комплетној збирци података о личности.

Подаци о личности које прикупља Управа потребно је да буду доступни другим органима власти који их користе за обављање основне делатности, уколико имају правни основ. Приступ подацима другим правним лицима обезбеђује се под ограниченим и контролисаним условима, у складу са законом.

Подаци о личности које обрађује Управа чине се доступним примаоцу, на основу писаног захтева примаоца. Писани захтев мора да садржи: назив, односно име примаоца, сврху и правни основ за потраживање података, као и навођење податка који се потражују.

Управа води посебну евиденцију о примљеним захтевима, која садржи све информације и податке из писаног захтева.

Управа је дужна да физичким лицима о којима непосредно прикупља податке омогући приступ подацима и исправку података који се на њега односе. Такође, Управа је дужна да физичким лицима омогући увид у сваки захтев за приступ њиховим подацима, уколико долази до размене података са другим правним лицима. Управа, као руковаоц подацима о личности у обавези је да о сврси обраде обавести сва физичка лица о којима прикупља податке.

Управа је дужна да омогући право приступа подацима сваком ко га затражи када је у питању одређена категорија података о личности која је по закону доступна на увид јавности.

Управа је у обавези да евидентира сваки приступ подацима о личности и да омогући увид у сваки приступ и сврху обраде физичком лицу чијим подацима је приступљено.

Члан 13.

Управа ће донети Радно упутство за обављање основне делатности, односно основних процеса, и овим актом уредити оптимизацију корисничких рола у информационом систему и подизање нивоа заштите података о личности. Овим актом ускладиће се корисничке роле у информационом систему са позицијама радних места у радним процесима.

ОРГАНИЗОВАЊЕ ОДРЖАВАЊА ИНФОРМАЦИОНОГ СИСТЕМА И ЕЛЕКТРОНСКЕ БАЗЕ КОЈА САДРЖИ ПОДАТКЕ О ЛИЧНОСТИ

Члан 14.

Управа има запосленог одговарајуће струке, који је задужен за развој и одржавање информационих система у Управи који управља великом количином података о личности.

Управа и запослени који је одговоран за информационе системе покрива две основне области: администрацију базе података и администрацију мреже и телекомуникација.

Када је за развој и одржавање информационих система у Управи ангажована екстерна фирма Управа је у обавези да развије процедуре за заштиту података о личности.

Садржај процедуре за развој и одржавање информационог система Управе од стране трећих лица, састоји се у следећем:

1. уговор о развоју и/или одржавању информационог система између Управе, руковаоца подацима о личности и фирми које пружају услуге из области информационих система (пружалац услуге) који мора садржати клаузулу о поверљивости;
2. сва лица запослена код пружаоца услуге, која ће учествовати у пружању услуга, морају бити јасно наведена у уговору о пружању услуге или у неком од пратећих протокола овог уговора;
3. сва лица запослена код пружаоца услуге, која су наведена у уговору о пружању услуге, морају појединачно потписати изјаве о поверљивости;
4. где год је могуће и технички изводљиво, потребно је онемогућити приступ информационом систему Управе пружаоцу услуге, осим из просторија Управе;
5. међу запосленима у Управи (руковаоц подацима) мора бити одређена особа задужена за праћење реализације уговора о пружању услуге, при чему се запослени одређује решењем за сваки уговор и та одговорност није везана за радно место, већ је питање одлуке начелника Управе;
6. обавеза запосленог који је одговоран за праћење реализације уговора јесте да буде присутан сваки пут када запослени код пружаоца услуге долазе на локације

Управе, како би обезбедио да само лица наведена у уговору приступе информационом систему Управе;
7. за сваки рад на информационом систему Управе, запосленима код пружаоца услуге се креирају нови кориснички налози, само за ту сврху;
8. рад на развоју и одржавању информационог система, када је то изводљиво, треба да се спроводи на рачунарима који немају приступ Интернету.

ИНФОРМАЦИОНА ПРИВАТНОСТ

Члан 15.

Информациона приватност - право грађана да самостално одређује када, како и у којој мери ће се информације о њима саопштавати другим лицима, подразумева право увида у податке који се односе на одређену особу, као и право да буде упозната с начинима на које се ти подаци обрађују, где се чувају и ко све може да им приступи.

Свака повреда информационе приватности могла би се сматрати нарушавањем заштите података о личности.

Управа предузима техничке мере за заштиту података.

СТРУКТУРА СИСТЕМА

Члан 16.

Структура информационог система Управе огледа се у целокупној техничкој и организационој шеми система, односно у хардверу и софтверу, обради података, администрацији приступа подацима, као и у врсти базе података где се ти подаци складиште.

Системе је потребно, у циљу заштите и сигурности, ускладити са интерном политиком пословања.

Члан 17.

У циљу успостављања пуне контроле над подацима које контролише и заштите података, потребно је да Управа има власништво над серверима на којима се налазе базе података, власништво над софтверима, програмским кодом, и др.

Уколико је због недостатака ресурса или других ограничења немогуће бити власник софтвера и посао је препуштен приватном сектору, Управа је у обавези да има своје техничко лице које познаје софтвер и које је обучено за његово одржавање.

Члан 18.

Управа води Регистар сервера.

Регистар сервера је интерни акт Управе у коме су каталогизовани сви сервери и детаљно дефинисане информације о њима – њихова намена, датум од када је сваки сервер појединачно у употреби, оперативни систем који користе, компоненте, техничке спецификације и слично.

Сви сервери треба да буду смештени у посебној сервер сали у којој се поштују одређене сигурносне мере. Приступ сали мора бити ограничен на службенике који су задужени за одржавање система, сервера, мреже и телекомуникација. Сала се мора закључавати сигурносном бравом. На серверима треба да буде јасно означена њихова намена, односно функција и број под којим су заведени у регистру сервера. Сервери треба да буду заштићени од свих врста удара и физичких оштећења, од претерано високих или ниских температура, као и од сувише високе или ниске влажности ваздуха. Сервере обезбедити и држати на местима ван патоса, како би се избегла оштећења у случају поплаве. У сали је потребно да постоји клима уређај који прочишћава ваздух од прашине. Потребно је користити уређаје за непрекидно напајање електричном енергијом. Сву потребну опрему за безбедност физичког окружења треба редовно одржавати.

ПРИСТУП СИСТЕМУ

Члан 19.

Управа, као орган чији послови захтевају прикупљање и обраду података о личности има контролу над приступом подацима.

Интерним актима и политикама неопходно је одредити и дефинисати како систему приступају запослени, а како техничка лица која одржавају информациони систем, државни органи којима је приступ подацима неопходан због пословања, корисници услуга и трећа лица.

ЗАХТЕВИ ГРАЂАНА И ПОСТУПАЊЕ ОПШТИНСКЕ УПРАВЕ У ВЕЗИ СА ЗАХТЕВИМА

Члан 20.

У складу са ЗЗПЛ-ом, другим законима и начелима обраде, грађанима се морају обезбедити следећа права:
1. Право на обавештавање о обради податка које Управа поседује;
2. Право на увид у податке које Управа поседује;
3. Право на издавање копије података које Управа поседује;
4. Права поводом извршеног увида.

У складу са наведеним правима грађани могу упућивати захтеве Управи. Један захтев се може односити само на једно од наведених права.

Грађани подносе захтев на прописаном обрасцу од стране Управе.

Члан 21.

Лице које је у Управи задужено за заштиту података о личности надлежно је за поступање по захтевима грађана.

Захтев за обавештење, увид и копију се подноси у писаној форми.

Обавезни елементи захтева су: име и презиме, име једног од родитеља, датум и место рођења, ЈМБГ и адреса пребивалишта, односно боравишта, као и други подаци неопходни за контакт.

Грађани имају наведена права само на податке који се на њих односе, а немају право да траже копије или измену података који се односе на друга лица.

Члан 22.

Уколико Управа прими захтев по коме не може да поступи зато што је захтев неразумљив или непотпун, овлашћено лице за одлучивање је дужно да поучи подносиоца захтева како да отклони недостатке да би се по захтеву могло поступити.

Ако подносилац у одређеном року не отклони недостатке, а недостаци су такви да се по захтеву не може поступати, Управа ће закључком одбацити захтев као неуредан.

Члан 23.

Уколико је Управа примила потпун и разумљив захтев, поднет од стране овлашћеног лица, Управа је дужна да истинито и потпуно обавести подносиоца захтева о следећим аспектима обраде података о личности:

- да ли Управа обрађује податке о њему и коју радњу обраде врши;
- које податке обрађује о њему;
- од кога су прикупљени подаци о њему, односно ко је извор података;
- у које сврхе обрађује податке о њему;
- по ком правном основу обрађује податке о њему;
- у којим збиркама података се налазе подаци о њему;
- ко су корисници података о њему;
- које податке, односно које врсте података о њему користе;
- у које сврхе се користе подаци о њему;
- по ком правном основу користи податке о њему;
- које се подаци преносе;
- по ком правном основу се подаци преносе;
- у ком временском периоду се подаци обрађују.

Управа је дужна да тражено обавештење пружи без одлагања, а најкасније у року од 30 дана од дана подношења захтева. Ако из оправданих разлога није у могућности да поступи у року од 30 дана, може продужити рок за још 60 дана, али је дужна да о томе обавести подносиоца.

Обавештење се даје у писаном облику и то директно подносиоцу захтева или поштом/електронском поштом на адресу коју је подносилац навео у захтеву.

Члан 24.

Уколико је примљен потпун и разумљив захтев за увид, поднет од стране овлашћеног лица, Управа је дужна да подносиоцу омогући да изврши увид у своје податке у року од 30 дана од дана подношења захтева.

Овај рок се, може из оправданих разлога продужити за још 60 дана.

Пре него што омогући увид, Управа је дужна да подносиоца обавести о:

- времену када ће му бити омогућен увид;
- месту где ће увид бити извршен (по правилу у просторијама Управе);
- начину на који ће увид бити омогућен (преглед и читање документације у папирној форми, увид у информациони систем који садржи податке, гледање снимка видео надзора и слично).

Обавештење се може дати у писаном или усменом облику, али подносилац мора несумњиво и потпуно бити обавештен.

Члан 25.

Уколико је примљен потпун и разумљив захтев за копију података, поднет од стране овлашћеног лица, Управа је дужна да подносиоцу изда копију података у року од 30 дана од дана подношења захтева. Овај рок се из оправданих разлога може продужити за још 30 дана.

Право на копију података подразумева фотокопију папирне документације, умножавање аудио и видео записа, дигиталних докумената и слично. Оваква врста копија ће се по правилу издавати на флеш меморији, ЦД-у, касети или слањем дигиталног формата путем електронске поште.

Све нужне трошкове израде копије, дужан је да сноси подносилац захтева.

Када се изда копија Управа је дужна да о томе сачини белешку.

Члан 23.

Право по захтеву за обавештење, увид и копију, на основу Закона, може се ограничити у следећим случајевима:

- Лице тражи обавештење о подацима који су већ доступни јавности, или о којима је већ обавештено од стране државног органа. Лице је већ извршило увид и добило копију података. Лице злоупотребљава своја права или би Управа била онемогућена у вршењу својих послова уколико би удовољила захтеву.

- Давање обавештења би угрозило битне интересе као што су јавна безбедност, кривичне истраге, финансијски интерес државе, чување тајне, те приватност или други важан интерес других лица;
- Подаци се користе само за научно-истраживачке сврхе.

Члан 24.

Уколико постоји неки од разлога прописаних ЗЗПЛ-ом, или неки други разлог због кога Управа сматра да не треба удовољити захтеву подносиоца, Управа је дужна да донесе решење о одбијању захтева и да га достави подносиоцу.

Решење из става 1. овог члана мора да садржи поуку да подносилац на њега може изјавити притужбу Поверенику у року од 15 дана од дана пријема решења.

Решење треба да садржи детаљно образложење разлога из којих је одбијен захтев подносиоца.

Члан 25.

Након што је лицу омогућен увид у податке који се на њега односе, чиме се то лице адекватно информисало о својим подацима које обрађује Управа, оно има следеће право:

- Право да захтева исправку, допуну или ажурирање података;
- Право да захтева брисање података;
- Право да захтева прекид и привремену обуставу обраде података.

Захтеви из става 1. овог члана подносе се у писаној форми.

Уколико је примљен потпун и разумљив захтев за остваривање права поводом извршеног увида, у писаној форми, поднет од стране овлашћеног лица, и Управа сматра да је захтев основан, Управа је дужна да у року од 15 дана од пријема захтева означи податак као оспорен и привремено обустави његову обраду.

Члан 26.

Управа неће поступити и исправити, допунити, ажурирати и брисати податке, односно прекинути обраду ако:

- није истекао рок за обавезно чување података;
- је очигледно да би поступање по захтеву нанело озбиљну штету интересима других лица;
- је због посебног начина чувања података поступање по захтеву немогуће, или изискује прекомерни утрошак времена или средстава.

Уколико из разлога наведених у ставу 1. Управа не поступи по захтеву, дужна је да донесе решење које обавезно садржи разлоге за одбијање захтева, као и разлоге за дозвољеност обраде.

Члан 27.

Овај Правилник ступа на снагу у року од осам дана од дана објављивања у "Службеном гласнику општине Мало Црниће".

03 Број: 110-5/2019
У Малом Црнићу, 08. 11. 2019. године

ОПШТИНСКА УПРАВА ОПШТИНЕ МАЛО ЦРНИЋЕ

НАЧЕЛНИК,
Мирјана Станојевић Јовић, с.р.

С А Д Р Ж А Ј

130 Извештај о извршењу буџета општине Мало Црниће за период јануар – септембар 2019. године……533

131 Одлука о усвајању Извештаја о извршењу буџета општине Мало Црниће за период јануар – септембар 2019.године……580

132 Решење о усвајању Информације о степену усклађености планираних и реализованих активности из програма пословања Јавног предузећа ЈКП „ Чистоћа – Мало Црниће“ за период 01. 01. – 30. 09. 2019. године……580

133 Одлука о усвајању локалног еколошког акционог плана (ЛЕАП) општине Мало Црниће за период од 2020. до 2025. године……581

134 Информација……581

135 Одлука о преносу права јавне својине на путничком возилу у јавној својини општине Мало Црниће, без накнаде на Републику Србију – Министарство унутрашњих послова – Полицијску управу Пожаревац – Полицијску станицу Мало Црниће……581

136 Одлука о буџету општине Мало Црниће за 2020. годину……582

137 Кадровски план органа општине Мало Црниће за 2020. годину……633

138 Одлука о утврђивању просечних цена квадратног метра одговарајућих непокретности по зонама за утврђивање пореза на имовину за 2020. годину, на територији општине Мало Црниће ……639

139 Одлука о задуживању путем дугорочног кредита Јавног комуналног предузећа „Чистоћа – Мало Црниће“ из Малог Црнића……640

140 Решење о давању сагласности на Статут Туристичке организације општине Мало Црниће……640

141 Статут Туристичке организације општине Мало Црниће……641

142 Решење о допуни Решења о образовању и именовању Комисије за планове општине Мало Црниће……646

143 Решење о разрешењу члана Управног одбора Предшколске установе „14. октобар“ Мало Црниће……647

144 Решење о именовању члана Управног одбора Предшколске установе „14. октобар“ Мало Црниће……648

145 Решење о изменама и допунама Решења о образовању и именовању Изборне комисије општине Мало Црниће……649

146 Решење о изменама и допунама Решења о именовању секретара и заменика секретара Изборне комисије општине Мало Црниће……649

147 Одлука о усвајању завршних извештаја о остваривању програма/пројекта у области спорта на територији општине Мало Црниће за 2018. годину……650

148 Одлука о броју стипендиста и о висини стипендија за стипендирање студената са територије општине Мало Црниће у школској 2019/2020 години - друга……651

149 Правилник о изменама и допунама Правилника о одобравању и финансирању програма којима се задовољавају потребе и интереси грађана у области спорта у општини Мало Црниће……651

150 Одлука о усвајању периодичних извештаја о остваривању програма/пројекта у области спорта у општини Мало Црниће за 2019. годину……652

151 Потврда Општинске управе општине Мало Црниће……653

152 Урбанистички пројекат……654

153 Правилник о заштити података о личности у Општинској управи општине Мало Црниће……681

Издавач: Општинска управа Мало Црниће – Главни и одговорни уредник: Момчило Јовановић, дипломирани правник, секретар Скупштине општине Мало Црниће – Уреднички колегијум и редакција: Мирјана Станојевић Јовић, начелник Општинске управе општине Мало Црниће, Јасмина Максић, руководилац групе за матичне послове и послови управљања људским ресурсима, Драгана Стојилковић, шеф Одсека за буџет и трезор, Соња Пауновић, сарадник на припреми материјала за штампање и Надица Јовановић, техничка подршка, Адреса: 12311 Мало Црниће, Телефон: 012/280-016, Тираж броја 11 : 120 примерака.

Штампа: Штампарија „Стојадиновић“ Петровац.